# Informe-se

Boletim informativo do STJ - Ano I - Nº 01 Brasília, 20 de maio de 1997


# STJ sedia 1º Fórum Nacional de Debates

*Magistrados discutem problemas do Judiciário* *(pág. 2)*

## EDITORIAL

*Com este número, apresentamos aos funcionários do Superior Tribunal de Justiça o novo formato do boletim **Informe-se**.*

*Estamos deixando de ser um simples boletim de notícias já acontecidas, para ganharmos um papel muito mais significativo.*

*Queremos ser um veículo de comunicação que supere as distâncias e diminua os espaços no âmbito do STJ, aproximando o funcionalismo e a direção da Corte, estreitando os laços entre os diversos segmentos do Tribunal.*

*É nosso propósito ampliar e diversificar os assuntos objeto de interesse do boletim. Para isso, teremos colunas assinadas (culturais, dicas de saúde etc.) e abriremos espaço para a discussão de temas polêmicos.*

*Esperamos a contribuição de todos os colegas, seja através de sugestões e críticas seja por meio de colaborações, que deverão ser submetidas previamente à editoria do **Informe-se** para triagem e possível publicação.*

Sebastiana Amaral

*A disputa judicial em torno da privatização da Companhia Vale do Rio Doce levou o Tribunal às manchetes dos principais jornais e emissoras de rádio e TV de todo o país. Na semana do leilão, a ASCOM foi invadida por um batalhão de repórteres e cinegrafistas, fato inusitado na história do Superior Tribunal de Justiça.*

## Memória de Brasília

*Brasília Memória Viva* foi o título da exposição realizada pelo STJ e GDF em comemoração ao 37° aniversário da Cidade. A mostra procurou resgatar a história da Capital desde sua fundação até os dias atuais.

*Página 3*

## *TJ decidirá caso Galdino*

A Terceira Seção do STJ mantém Súmula do próprio Tribunal que afirma competência da Justiça Comum para processar e julgar os crimes em que indígena for autor ou vítima.

*Página 3*

## NESTA EDIÇÃO


***Debate discute Maternidade e Paternidade*** *Página 2*

***STJ inaugura novo setor de fisioterapia*** *Página 3*

***Visite o Museu Nacional de Gemas*** *Página 4*

# STJ sedia 1º Fórum Nacional de Debates

*Magistrados discutem problemas do Judiciário*

Sebastiana Amaral

*STJ sedia Fórum de Debates sobre o Judiciário*

Já está tudo acertado para a realização do 1º Fórum Nacional de Debates sobre o Poder Judiciário. O evento será realizado nos dias 11, 12 e 13 de junho, na sede do Superior Tribunal de Justiça.

O Seminário se baseia na necessidade de ampliar e aprofundar a discussão sobre deficiências, soluções e carências do Judiciário e a preparação para sua reestruturação. O objetivo é debater a chamada crise do Judiciário procurando meios de agilizar a prestação jurisdicional à população e resolver problemas sérios como a impunidade e a implementação da reforma agrária.

Os temas sugeridos são assuntos atuais da realidade brasileira, como tráfico de drogas, crimes do "colarinho branco", precariedade da polícia judiciária, sistema penitenciário e reforma agrária. As conclusões serão enviadas a uma comissão de sistematização, integrada por Ministros do STJ, representantes do Conselho da Justiça Federal, Colégio Permanente de Presidentes de Tribunais de Justiça, da Associação dos Magistrados Brasileiros e da Associação dos Juízes Federais.

O plenário do Fórum será composto por 3 delegados de cada um dos cinco Tribunais Regionais Federais, dos 28 Tribunais de Justiça dos Estados e do DF, Tribunais de Alçada e representantes das Associações de Juízes Federais e Estaduais. Estima-se um total de 140 participantes e a colaboração de convidados ilustres nas mesas de trabalho.

Luciana Assunção

## de olho no Futuro

***De olho no futuro* é uma coluna voltada para a divulgação de cursos e treinamentos oferecidos pela SDRH do Tribunal. Veja os cursos que estão com inscrições abertas para os meses de abril e maio:**

- **Português em Módulos (Módulo I - Ortografia)**
  de 16 a 28/05, das 10 às 12h
  Público-alvo: todos os servidores com 2º Grau completo

- **Português em Módulos (Módulo II - Emprego de palavras e expressões)**
  de 02 a 06/06, das 10 às 12h
  Público-alvo: todos os servidores com 2º Grau completo

- **Português em Módulos (Módulo III - Estudo dos Pronomes)**
  de 16 a 23/06, das 10 às 12h
  Público-alvo: todos os servidores com 2º Grau completo

***Se você deseja obter maiores informações, ligue para a Seção de Capacitação, ramais: 9202, 9203 ou 9204.***

**Fique sempre de olho e participe! Os cursos são elaborados para você!**

# *Maternidade e Paternidade*

A Deputada Marta Suplicy (PT-SP), o Senador José Roberto Arruda (PSDB-DF) e a Coordenadora Regional para o Brasil e Cone Sul do Fundo das Nações Unidas para o Desenvolvimento da Mulher, Branca Moreira Alves, estiveram, dia 8 de maio, no Superior Tribunal de Justiça para uma palestra sobre o tema "Maternidade e Paternidade no Século vinte e um", em comemoração ao "Dia das Mães.

No encontro, foi lembrado o caso do índio Galdino, incendiado em Brasília por adolescentes, para exemplificar o que a falta de princípios morais e ausência de limites podem gerar.

A Deputada Marta Suplicy destacou as mudanças na estrutura da família neste século. Para ela, a nova realidade deixou pouco definidos os papéis do homem e da mulher, gerando confusão na cabeça da criança. Outro problema, segundo a deputada, é a interferência da televisão, que acaba, geralmente, tomando o lugar dos pais no convívio diário.

A Coordenadora do UNIFEM, Branca Alves, disse que em outros países, muitas mulheres estão se dedicando à carreira em detrimento da maternidade, o que não significa exatamente uma opção, já que a modernidade praticamente cobra isso.

O Senador José Roberto Arruda afirmou que talvez seja necessária uma volta às origens, não num sentido retrógrado, mas apenas para buscar valores perdidos. Ele acrescentou que a evolução dos conceitos de vida em sociedade exige uma reflexão séria sobre os valores fundamentais abandonados e os papéis de cada um na construção de uma convivência mais fraterna.

Sebastiana Amaral

*Marta Suplicy destacou a importância de se definir os papéis do homem e da mulher na sociedade*


## Expediente

**Boletim informativo do Superior Tribunal de Justiça**
**Publicação quinzenal**

**Endereço:** SAFS Q. 06 Lote 01 Ed. Ministros I Sala 114
70.095 - 900 - Brasília/DF
**E-mail:** ***webmaster@STJ.GOV.BR***
**Telefone:** (061)319 6084/319 6559 Fax (061) 319 6456
**Assessor de Comunicação Social:** Armando Sobral Rollemberg
**Editor:** Sebastiana Amaral
**Redatores:** Regina Célia Amaral, Luciana Assunção, Catarina, Viriato Gaspar
**Estagiários:** Simone Azevedo, Luciano Machado, Pedro Rodrigues, Felipe Martins
**Diagramação:** Carlos Figueiredo e Taís Villela
**Impressão:** Assessoria de Comunicação Social

# Memória de Brasília

Em comemoração ao 37º aniversário de Brasília, o Superior Tribunal de Justiça e o Governo do Distrito Federal promoveram a *Exposição Brasília Memória Viva*, com o objetivo de resgatar a história da cidade, desde as primeiras idéias de mudar a capital do Brasil para o interior, até os dias atuais.

A mostra ficou em exposição no Edifício dos Plenários do STJ, até o dia 2 de maio. O evento contou com a participação do Arquivo Público do Distrito Federal, do Museu Vivo da Memória Candanga, do Museu de Planaltina, do Instituto Histórico e Geográfico do DF e do Memorial JK.

Do acervo apresentado na exposição, destacaram-se as fotos da construção e inauguração de Brasília, objetos pessoais do Presidente Juscelino Kubitschek, fotos da Missão Cruls, que demarcou a área da implantação do DF, e uma maquete de Brasília.

Para a supervisora do Museu do STJ, Elizabeth Correia Lima, é necessária a divulgação dos museus da cidade e do espaço reservado para exposições no STJ. Ela acrescentou que atividades educativas foram oferecidas aos alunos da rede escolar do Distrito Federal durante o evento.

Sebastiana Amaral

*Ministro Peçanha (D) visita a exposição*

# Tribunal do Júri do DF julgará caso Galdino

*O julgamento dos acusados de assassinarem o cacique Galdino foi assistido por índios das tribos pataxós, terenas e xavantes*

Sebastiana Amaral

*Caso Galdino traz índios ao STJ*

Por maioria de oito votos a um, a Terceira Seção do STJ decidiu, no último dia 14 de maio, que os quatro rapazes acusados de assassinarem o cacique pataxó, Galdino Jesus dos Santos, serão julgados mesmo pelo Tribunal do Júri de Brasília.

O STJ manteve assim a Súmula 140, do próprio Tribunal, que afirma a competência da Justiça comum estadual para processar e julgar os crimes em que indígena for autor ou vítima. A Súmula estava sendo questionada em razão de recente decisão do STF.

Regina Célia Amaral

# Tudo em cima

*Guia de saúde e beleza*

Você sabia que precisa do estresse em sua vida? Isso o surpreende? Pois acredite!! Segundo publicação da Sociedade Brasileira de Psiquiatria Clínica, o estresse adiciona sabor, desafio e atrativos à vida, mas alerta: em excesso, no entanto, pode afetar o bem-estar físico e mental das pessoas.

O estresse é exclusivo e individual a cada um e provém das atividades mental, emocional e física de cada pessoa. O médico Hans Selye, especialista no assunto, definiu o estresse como "uma resposta inespecífica do organismo a uma solicitação", sendo imprescindível aprender a reação do organismo a tais solicitações, pois, quando prolongado ou particularmente frustrante, o estresse pode tornar-se nocivo, causando angústia. Reconhecer os primeiros sinais de tensão e buscar fazer algo a respeito pode significar uma importante diferença na qualidade de vida, influenciando, inclusive, sua sobrevivência.

O grande desafio atualmente é conseguir fazer com que o estresse trabalhe a seu favor. Para alcançar tal façanha deve-se usá-lo de forma positiva. Conscientizando-se de suas próprias reações aos eventos estressantes, de modo a reconhecê-lo e saber lidar com ele, você vai compreender como ele o afeta e, assim, poderá desenvolver idéias próprias de como aliviar a tensão. Enquanto isso... eis algumas sugestões: **reconheça seus limites; compartilhe o seu estresse; procure praticar atividades físicas; cuide-se; reserve tempo para distrair-se; seja participante; organize suas atividades; não queira estar sempre certo; chore; procure criar ambientes calmos; evite a automedicação** (remédio só com prescrição médica); **procure aprender a relaxar.**

Informações retiradas de publicação da Sociedade Brasileira de Psiquiatria Clínica

## SETOR DE FISIOTERAPIA CONTA AGORA COM NOVO LOCAL

*"É melhor prevenir do que remediar".*

*Com esse objetivo, a Secretaria de Serviços Integrados de Saúde ampliou o setor de fisioterapia, oferecendo novos equipamentos e novas dependências no 9º andar do Edifício Ministros I. Maior e mais arejado, o novo local permitirá ao setor realizar um trabalho preventivo, abrangendo mais pessoas e mantendo o alto nível do atendimento.*

*Anteriormente, o setor de fisioterapia carecia de um ambiente maior e de muitos equipamentos imprescindíveis ao atendimento. Com a disponibilidade de mais espaço, serão ministrados tratamentos individuais e em grupo para pacientes com artroses, cervicalgias, lombalgias, Lesão do Esforço Repetitivo - LER e com seqüelas de entorces e pós-operatórios de joelhos.*

*Estudos realizados pela SESIS concluiram que cerca de 70% dos servidores do STJ têm problemas de coluna. Os fisioterapeutas Gentil José Domingues e Maria Amélia Barbosa de Queiroz, da SESIS, definiram as causas dos problemas de coluna como uma tríade: postura errada, vida sedentária e estresse são os grandes vilões da coluna vertebral. Por isso será dada ênfase às sessões de Reeducação Postural Global - RPG, oferecendo, ainda, exercícios respiratórios, de alongamento, orientação postural e fortalecimento muscular, procurando globalizar o trabalho de prevenção.*

## CONTRAPONTO — Pedestres X Motoristas

A violência do trânsito no Brasil equivale à de uma guerra. São cerca de 50 mil mortos por ano. Um a cada dez minutos. Só em Brasília morreram 336 pessoas no ano passado, grande parte vítima de atropelamento. Em dezembro 51% dos acidentes fatais envolveram pedestres. Esse número já caiu em fevereiro para 33%, provavelmente por causa das medidas para contenção do excesso de velocidade.

Existe uma lei que não vinha sendo cumprida no país e agora está sendo exigida em Brasília. Ela preserva a vida e o direito do pedestre, há muito relegado a esperar pacientemente para atravessar uma rua movimentada ou a ter que correr em ziguezague pelo meio dos carros, candidatando-se, precocemente, a uma vaga no céu.

A lei determina que o motorista dê preferência ao pedestre na faixa de segurança. É fácil: diminua a velocidade ao se aproximar de uma e, se avistar alguém querendo atravessar, pare o carro e aguarde que a pessoa chegue ao outro lado.

Vale ressaltar que as faixas precisam ser melhor sinalizadas, mas na maioria das ruas de Brasília não é difícil cumprir a lei. É só seguir o limite de velocidade e ficar atento ao movimento dos pedestres. Já experimentei e deu certo. Confesso que não me senti menos potente, o lapso de tempo em que parei na faixa não significou nada para a contagem regressiva de minha vida e talvez tenha significado muito para a vida do meu semelhante sem-carro.

(Ana Heloisa d'Arcanchy é Assessora de Imprensa do STJ)

O DETRAN resolveu suspender as multas para os motoristas que não pararem na faixa para pedestres até que, em 90 dias, seja instalada a sinalização prévia. Enquanto isso, o pedestre e o motorista ficam à mercê dos perigos, sobretudo à noite. O DETRAN pode suspender os atropelamentos e as batidas que acontecerem por deficiência de sinalização indicativa das faixas? Não há razão para o triunfalismo das autoridades de Brasília, as quais pretendem, como num passe de mágica, formar nos motoristas um hábito existente na Inglaterra desde o nascimento dos cidadãos. O pedestre, por seu turno, não pode brincar de atravessar na faixa para cá e para lá, como fizeram alunos com o uniforme do Leonardo da Vinci na W-3 Norte. Além disso, há os motoristas do terceiro mundo que vêm à nossa cidade do primeiro, ficando sujeitos a algum erro involuntário. Finalmente, as faixas devem ser localizadas junto de postes de iluminação, que poderiam ter luminárias mais potentes e até de outra cor (amarelas, como em Londres e sempre acesas). E as placas de advertência deveriam estar localizadas de ambos os lados da via, pintadas com tinta refletora, e localizadas uma antes da faixa e a outra junto a esta. Quanto à sinalização horizontal, as palavras pintadas no chão quase não se enxergam de noite, especialmente com chuva, e a melhor opção é o sonorizador.

(Roberto Braz Iannini é Assessor junto à Presidência do STJ)

## Dicas culturais

*o que acontece na cidade*

*Luciana Assunção*

Está inaugurado o espaço para se falar das boas coisas da vida. Nada melhor do que poder conversar sobre arte.

Cinema, exposições, dança, festas, feiras, livros, museus, debates... Nesta coluna, você vai se manter "antenado" com os eventos culturais da cidade. Portanto, leia, saia, emocione-se! A arte serve para isso mesmo!

Depois deste blá-blá-blá todo, vou falar da dica da quinzena; uma dica digna de inaugurar este espaço-arte: o Museu Nacional de Gemas. Confesso que no princípio eu resisti. Como as pessoas que vão à Torre de TV, limitei-me a dar aquela olhadinha nas barracas de artesanato. Foi então que decidi, num belo sábado de sol, subir até o primeiro andar para conhecer o tal museu. Não me arrependi! Sua organização e acervo não deixam a desejar em nada. Esmeraldas, rubis, turmalinas, opalas, cristais... Tudo belamente exposto, em explicações bilingües (português/inglês). O Museu de Gemas é de surpreender! Saindo maravilhado da sala escura onde estão estas obras-primas da natureza chamadas pedras preciosas, você pode-se sentar no Café ao lado e tomar drinques sugestivamente apelidados de Jade, Opala, Rubi, apreciando uma das mais panorâmicas vistas da cidade. É fantástico! Poderá também passar os olhos na exposição permanente de Jóias, ou conhecer a ourivesaria que funciona no Complexo.

Já deu para perceber que o programa é dos mais interessantes para levar pessoas de quem você gosta, não? Confira!

Museu Nacional de Gemas (TOWER GEM CENTER)
Torre de TV (Salão Panorâmico)
Horário de funcionamento: 3ª a 6ª, de 15 às 20h30, e sábado e domingo, de 10h30 às 18h30.
Preço: R$ 3,00 (inteira) e R$1,50 (meia). Crianças abaixo de oito anos e adultos acima dos 65 anos não pagam.
Preço Promocional: R$1,00

## FEIRA LIVRE

*Guia de negócios*
*Venda, compra e troca*

***Esta é a nossa coluna de classificados, aberta para anúncios de troca e venda de produtos e serviços, exclusivamente entre os servidores. Por motivo de espaço, os anúncios serão publicados por ordem de chegada.***

Se você se interessa por música clássica indiana, em especial Raví Shankar. Faço gravações. Ramal: 6460. Carlos Alberto.

Vendo uma cama tubular branca, de solteiro, novíssima. Valor: R$ 60,00. Falar com Suzi. Ramal: 6084.

## Aniversariantes

*da quinzena*

***Dia 16/05:*** *Dalcy S. da S. Bastos; Edmilson Bezerra; Eulenice R. Szervinsks; Lourenço F. da S. Neto; Max S. de Almeida; Ninfa Munguba Cardoso;* ***Dia 17/05:*** *Alessandro G. Vieira; Anderson dos S. Almeida; Elenice das G. G. Pimenta; José Antônio Maia; José Paulo A. de Miranda; Júnia O. C. Rosa e Sousa; Leonel F. Laterza; Márcia de Melo Ramos; Solange da C. R. de Sousa;* ***Dia 18/05:*** *Daniela A. de Carvalho; Dulcinéia R. de J. Freitas; Mary Ângela C. de Morais; Rosa Mª de Abreu; Stael M. Lemos;* ***Dia 19/05:*** *Alpina G. Martins Rosa; Antônio S. de Oliveira; Divina A. de M. Torres; Wilson de Siqueira;* ***Dia 20/05:*** *Arnan do C. Araújo; Carlos Ely Viana; Genoveva M. de Oliveira; Hélio Antônio Ramos; Iona V. do Amaral; Jeová M. da Silva; José A. Maia N. Cardoso; Manoel V. da Silva; Patrícia L. da C. de G. Nogueira; Rachel de M. Cruz; Tereza Mª de C. Braga; Wemerson R. Moreira;* ***Dia 21/05:*** *André Nycolai P. dos Santos; Francisco H. Bezerra; Márcia A. C. Caricatti; Marcos F. Medeiros; Mª Eveline P. Q. Ferreira; Mª Marques Mariano; Raquel V. Mizuno; Simone M. de Carvalho; Wellington S. Goncalves;* ***Dia 22/05:*** *Alexandre S. Condé; Antônio G. de Carvalho; Evilásio M. da Silva; Mª Bárbara L. Bernardes; Pedro R. M. de Abreu;* ***Dia 23/05:*** *Carlos A. do C. Reis; Chrystine Z. Trigueiro; Cristione H. de S. da Silva; Francisco de A. Santos; Francisco L. Coutinho; Leila A. Rosa; Min. Romildo Bueno de Souza; Alfredo S. de Albuquerque;* ***Dia 25/05:*** *Carlos J. dos Santos; Francisco N. da Silva; José C. de Queiroz; Mírian de F. L. de Queiroz;* ***Dia 26/05:*** *Adalberto Carvalho; Luiz D. S. da Cunha; Marco A. M. de Carlos; Rosa Mª de Oliveira;* ***Dia 27/05:*** *Francisco R. de G. Lima; Marco A. C. de Menezes; Marcus V. R. Brandão; Terezinha F. A. das Gracas;* ***Dia 28/05:*** *Ivana L. de O. G. B. da Silva; Joana D. R. da Silva; Mª de Fátima P. Santana; Maurisete P. da Silva;* ***Dia 29/05:*** *Armando S. Rollemberg; Cláudia Mª Pereira; Corina C. M. Paupério; Mª Angélica S. Batista; Paulo C. Leão Passos;* ***Dia 30/05:*** *Célio A. Dias; Daniela C. D. de Carvalho; Fernando R. F. dos Santos; Francisco E. de Góis; Inaê de F. Cerqueira; Janete G. Seabra; Marcelo da S. Barenco; Sílvia A. F. de Oliveira;* ***Dia 31/05:*** *Cláudio K. Ceratti; Márcia R. dos S. Silva; Mª da Paz de S. Oliveira; Tereza C. P. de L. Xavier.*

# Informe-se

Boletim informativo do STJ - Ano I - Nº 02 Brasília, 02 de junho de 1997


# Eleição define novos dirigentes do STJ

Sebastiano Amaral

*Em Sessão Plenária, no dia 23 de maio, foram eleitos os novos dirigentes do Tribunal*

Os Ministros Américo Luz e Pádua Ribeiro foram escolhidos para Presidente e Vice-Presidente do STJ. *Página 3*

## CEF abre financiamento para funcionários *(Página 2)*

Sebastiano Amaral

*Funcionários informam-se sobre o cadastramento*

**NESTA EDIÇÃO**


*Alfabetização amplia horizontes* *Página 2*

*Direitos Humanos em pauta* *Página 3*

*Semana Jurídica da UnB* *Página 4*


## *Serviço odontológico ampliado*

O serviço de assistência odontológica da SESIS foi ampliado e sua inauguração será no próximo dia 18. Buscando melhorar o atendimento odontológico, hoje restrito à realização de perícias, estarão disponíveis mais dois consultórios e três salas: uma de Raios-X, uma de esterilização e uma administrativa, de modo a oferecer, basicamente, assistência direta de prevenção a todos os servidores, magistrados e dependentes.

Em uma próxima etapa, esse novo modelo da assistência odontológica abrangerá gestantes e nutrizes participantes do Programa de Assistência Integral da Mulher e, posteriormente, bebês a partir dos seis meses de idade.

Atualmente, a Secretaria oferece só a especialidade de clínica geral. No futuro pretende-se ampliar a oferta de serviços e o número de profissionais.

# Alfabetização amplia horizontes

O Superior Tribunal de Justiça, com o apoio do GDF, conseguiu erradicar o analfabetismo entre os funcionários do seu quadro. O projeto de educação básica para jovens e adultos do Tribunal iniciou-se em 1991, em parceria com a Universidade de Brasília, ganhando forma no governo Cristovam, por meio do Programa Permanente de Alfabetização e Educação no âmbito do DF.

Raimundo Avelino, 55 anos, funcionário da Secretaria de Apoio aos Ministros, é um dos beneficiados pelo programa. Ele considera a oportunidade gloriosa e enfatiza: "Enquanto tivermos essa chance, vamos tocar o barco".

O curso, desenvolvido no horário de 12 às 14h, é baseado no método do mestre Paulo Freire, que procura ensinar o aluno a partir do seu universo cotidiano. Aprendendo a preencher cheques ou a confeccionar caixinhas, os 40 alunos que fazem parte do programa poderão desenvolver suas tarefas com mais consciência e comprovar que a experiência do mundo precede a leitura das palavras.

Sebastiana Amaral

*Alunos assistem, atentos, às aulas de matemática*

# Caixa abre financiamento para casa própria

Sebastiana Amaral

*Funcionários informam-se sobre o cadastramento*

O Presidente do Superior Tribunal de Justiça, Ministro Bueno de Souza, conseguiu, junto ao Presidente da Caixa Econômica Federal, Sérgio Cutolo, um financiamento para a compra de imóveis pelos servidores do Tribunal.

Os funcionários do STJ que não possuem imóveis próprios efetuaram o cadastramento entre os dias 26 e 30 de maio. Até o último dia, 323 pessoas inscreveram-se e, no momento, aguardam o resultado da seleção, que ficará por conta da Diretoria Colegiada da Caixa Econômica Federal.

# Espaço aberto para exposições

Os artistas têm um espaço gratuito para divulgar seus trabalhos no Superior Tribunal de Justiça. Uma vez por mês, durante quinze dias, quadros, pinturas e tapetes ficam à mostra no Salão de Exposições, localizado no 2º andar do Edifício dos Plenários. Os interessados devem solicitar o regulamento na Assessoria de Relações Públicas, pelo telefone 319-6561.

Sebastiana Amaral

*Embaixador da Birmânia visita exposição*

## de olho no Futuro

Luciana Assunção

**Servidor, fique em dia com as possibilidades de aprimoramento e crescimento profissional desenvolvidas pela SDRH.**

**Estes são os cursos com inscrições abertas para o mês de junho:**

- **Português em Módulos (Módulo II - Emprego de palavras e expressões)**

de 02 a 06/06, das 10 às 12h
Público-alvo: todos os servidores com 2º Grau completo

- **Português em Módulos (Módulo III - Estudo dos Pronomes)**

de 16 a 23/06, das 10 às 12h
Público-alvo: todos os servidores com 2º Grau completo

- **Curso de formação de Instrutores**

de 02 a 18/06/97, das 9 às 12h
Público-alvo: todos os servidores com habilitação nas áreas de Direito, Letras (Língua Portuguesa e Estrangeira) e Informática, interessados em atuar como instrutores internos do Tribunal.

***Se você deseja obter maiores informações, ligue para a Seção de Capacitação, ramais: 9202, 9203 ou 9204.***


## Expediente

**Boletim informativo do Superior Tribunal de Justiça**
**Publicação quinzenal**

**Endereço:** SAFS Q. 06 Lote 01 Ed. Ministros I Sala 114
70.095 - 900 - Brasília/DF
**E-mail:** ***webmaster@STJ.GOV.BR***
**Telefone:** (061)319 6084 e 319 6559 Fax: (061) 319 6456
**Assessor de Comunicação Social:** Armando Sobral Rollemberg
**Editor:** Sebastiana Amaral
**Redatores:** Regina Célia Amaral, Luciana Assunção, Catarina França, Viriato Gaspar e Rosângela Oliveira
**Estagiários:** Simone Azevedo, Luciano Machado, Pedro Rodrigues, Felipe Campbell
**Diagramação:** Carlos Figueiredo e Taís Villela
**Impressão:** Assessoria de Comunicação Social

# Eleição define novos dirigentes do Tribunal

Sebastiana Amaral

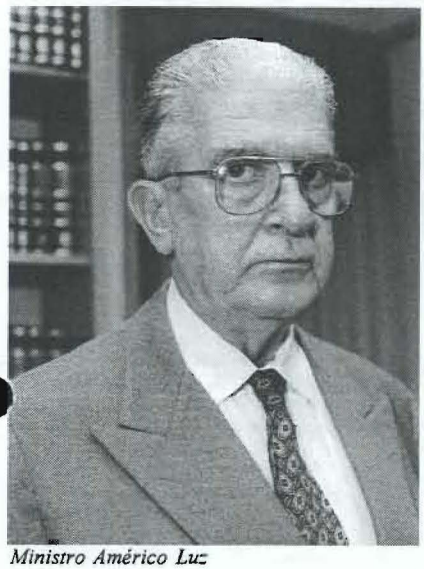

Ministro Américo Luz

Por maioria de 30 votos a um, o Plenário do Superior Tribunal de Justiça elegeu, no dia 23 de maio, o novo presidente da Corte, o Ministro Américo Luz. O Vice-Presidente será o Ministro Antônio de Pádua Ribeiro.

A posse dos novos dirigentes do STJ está marcada para o dia 23 de junho, no auditório do Pleno, no Edifício dos Plenários.

Foram eleitos para compor o Conselho da Justiça Federal os ministros Fontes de Alencar, Barros Monteiro e Sálvio de Figueiredo, sendo o Coordenador-Geral, o Ministro Fontes de Alencar. Para a suplência foram escolhidos os Ministros Hélio Mosimann, Peçanha Martins e Demócrito Reinaldo. O Ministro José de Jesus Filho será o novo Diretor da Revista.

O Ministro Américo Luz é natural de São Sebastião do Paraíso, Minas Gerais, tem 69 anos e foi nomeado em maio de 1980, pelo então presidente da República, João Batista Figueiredo, para vaga no extinto Tribunal Federal de Recursos.

Regina Célia Amaral

## Tudo em cima

Guia de saúde e beleza

Está no mercado uma novidade de arrepiar os cabelos de quem vive doido para perder aquelas gordurinhas localizadas e celulites que teimam em estragar o visual.

Trata-se do Fisiotron, um aparelho computadorizado que engloba as funções de drenagem linfática e tonificação, com efeito enrijecedor. A aplicação subcutânea de produtos à base de algas marinhas, que não entram na corrente sangüínea, dilata os poros, favorecendo a sudorese e eliminando líquidos e toxinas.

A esteticista Simone Santiago, responsável por trazer o aparelho a Brasília, garante que o tratamento é realmente eficaz, mas alerta: após alcançar as medidas desejadas é imprescindível fazer manutenção. Portanto, nada de pensar que qualquer tratamento vai nos salvar de exercícios, controle alimentar e uma ou outra massagem manual. Livrar o corpo da gordura localizada, da flacidez e da celulite o aparelho faz, mas mantê-lo em forma depende do esforço de cada um.

O tempo de tratamento varia de 15 a 30 aplicações e é contra-indicado a gestantes, cardiopatas que usem marca-passo e pessoas que tenham platina ou pinos no corpo. O preço de cada sessão na Clínica New Look - único local a oferecer o tratamento - é R$ 65,00 (preço promocional) e servidores do STJ têm 10% de desconto.

**Câncer de Mama** - No dia 9, às 14h, no Salão de Conferência do Ed. Ministros I, a Universidade de São Marcos e a SESIS estarão promovendo a palestra **Diagnóstico Precoce: Um toque sobre o corpo**, dando continuidade ao ciclo de palestras realizadas no ano passado.

# Comissão reúne-se para discutir Direitos Humanos

O Ministro Adhemar Maciel, do Superior Tribunal de Justiça, é o coordenador, em Brasília, do Projeto de Pesquisa sobre Direitos Humanos, que será desenvolvido no Brasil e em toda a América Latina.

O trabalho é uma idéia do Dr. Kurt Madlener, Diretor do Instituto Alemão Max-Planck para Direito Penal Estrangeiro, com sede em Friburgo. O objetivo é verificar como está a proteção dos Direitos Humanos pelo Estado e pela Justiça e a aplicação das normas nacionais e internacionais em vigor sobre o assunto. Durante as reuniões, será traçado um histórico da Justiça desde a época colonial e das crises e suas conseqüências nas últimas décadas.

Na oportunidade, será discutida também a posição legal e a situação dos juízes e magistrados na sociedade. As reuniões contarão com a participação do Ministro Ruy Rosado, do STJ, de Kurt Madlener, do Instituto Max-Planck, além de diversos especialistas em Direito Penal e Constitucional.

Sebastiana Amaral

Reunião do Projeto de Pesquisa sobre Direitos Humanos realizada no STJ

# Ministros do STJ participam da Semana Jurídica da UnB

O Presidente do Superior Tribunal de Justiça, Romildo Bueno de Souza, e o Ministro José Delgado participaram da Semana Jurídica do Centro Acadêmico de Direito da Universidade de Brasília.

Promovido pelos alunos da UnB, o evento, realizado de 12 a 16 de maio, teve como tema central "A Crise nos Poderes". Segundo o coordenador da Semana Jurídica, Willy da Cruz Moura, o objetivo foi levar para o ambiente universitário, através de palestras e debates, toda a discussão referente à crise entre os Poderes Executivo, Legislativo e Judiciário.

Os Ministros do Supremo Tribunal Federal, Carlos Velloso, Nélson Jobim e Moreira Alves, também prestigiaram o evento que contou ainda com a presença de outros juristas e parlamentares.

## *Tribunal aberto à visitação*

No mês de maio, estiveram no Superior Tribunal de Justiça alunos da Faculdade de Direito de Goiás e de diversas escolas de 2° Grau de Brasília. Eles conheceram os plenários das Turmas, da Corte especial e todos os outros prédios do Tribunal. Os interessados em visitar o STJ devem entrar em contato com a chefe da Assessoria de Relações Públicas, Maria do Carmo, pelo telefone 319-6561.

*Embaixatriz do Japão visita STJ*

## *Dicas culturais*

*o que acontece na cidade*
*Luciana Assunção*

Gente, vocês já pararam para ouvir a música clássica que é produzida em Brasília?

Pois é, cidadãos brasilienses: Brasília não é cidade-berço apenas de grandes bandas de rock e de cantoras de personalidade marcante. Aqui também se faz música clássica de alta qualidade, capaz de repercutir seus acordes no exterior.

O laboratório onde esta incrível e quase desconhecida arte acontece é a Escola de Música de Brasília - EMB. São 23 anos de ensino de música erudita e popular, num espaço eclético onde há lugar para todos os tipos de instrumentos e partituras.

Inaugurada em 11/3/74, a EMB já formou talentos que começam a despontar no exterior. Esse é o caso da pianista Maria Beatriz Ramos, que há dois anos saiu de Brasília para brilhar no Conservatório Real de Haia, na Holanda.

São resultados assim que fazem da EMB um lugar especial. Do lado de fora você já pode ouvir o som maravilhoso dos instrumentos. É como se das paredes brotassem ensaios, afinações, canto... Ali, estudantes de todas as idades trabalham com afinco para manter viva a beleza da música clássica. É muito interessante passear pelos corredores vendo e ouvindo tubas, pianos, flautas transversais, oboés. É mágico!

Uma oportunidade imperdível para quem gosta ou quer conhecer esse gênero musical é assistir à Série Toccata, que acontece todas as 2ªs e 4ªs, às 21horas. No auditório da própria EMB, você poderá apreciar os talentos produzidos pela Escola - que é pública, sabia? - em recitais muito legais.

Não perca! A Série Toccata tem entrada franca e faz um bem danado à alma da gente.

**EMB: 602 Sul (Teatro Levino de Alcântara)**
**Tel: 321-8300**

## *FEIRA LIVRE*

*Guia de negócios*
*Venda, compra e troca*

Vdo. títulos: Clube Thermas de Caldas - R$ 400,00 e Clube Privê das Caldas - R$ 500,00, ambos remidos. Trat. José Guerreiros, Ramal: 9019

Vdo. ágio de apto. na SQSW 103, 4 q., 2 vag. gar., DCE, sacadas, cob., col., canto, f. nas., 4° andar, em construção. auto-gestão. Aroldo. R.: 7429/7431.

Vdo. Monza SLE 84/84, ar condicionado, direção hidráulica e vidro elétrico. Regina Célia. Ramal: 6549 ou tel: 976-5282.

Vdo. Casa Taguatinga na QNA, lote de 310 m, área construída 225 m, R$ 100 mil. Aceito financiamento. Trat.: Bolivar - Ramais: 7374 e 7372.

Vdo. 1 chalé em Caldas Novas, escriturado, condomínio fechado, a 2 Km do centro, tudo asfaltado, quadra com telefone. R$ 6.500,00. Facilito. Marcelo, R: 9201.

## Aniversariantes

*da quinzena*

***Dia 1°:*** *Dilke M. B. B. De F. Salgado, Ester Mª de L. Carneiro, Germano R. de Souza, Hamilton da S. Cruz, Mª das Gracas de O. Miziara;* ***Dia 02:*** *Godemira H. Vieira, Lúcia Andreya C. Moraes, Manoel Bar-celos, Manoel M. Macedo;* ***Dia 03:*** *Caetano L. Pereira, Clotilde C. de Aquino, Heron Paulo S. Soares, Marcus A. Dias de Paiva, Mª de Lourdes Da Costa E Silva, Mª do Socorro S. da C. Noronha, Orquidea Q. da Silva, Vera Lúcia H. Nakano, Wagner S. Meira, Wladimir C. Aby Haçan;* ***Dia 04:*** *Flausina de S. Fernandes, Hugo Chudyson A. Freire, Ivon B. F. de Almeida, Jonatas de C. Sou-sa, Marcelo dos S. Silva, Mª A. Guimaraes, Mª de Fátima S. Lopes, Sebastião V. Barbosa, Vanda Lúcia de Lima;* ***Dia 05:*** *Ana Cristina D. B. F. T. Ribeiro, Elizabeth Quintia Schreiner, Jacyra G. da Silveira, João B. dos Anjos, Luciana L. P. Cardoso, Márcia E. de O. Guimarães, Nelson Luiz Elias, Raimundo M. B. Junior, Róbia Gontyjo Sanchez, Rogério Levy Boquady, Salua Bittar, Thiago André P. de Ávila, Valdivino Dias Machado;* ***Dia 06:*** *Manoel C. da Costa, Mª Isabel L. Franco, Mª Olímpia B. da Rocha;* ***Dia 07:*** *Ana Heloísa d'Arcanchy B. de Mello, Dalete Bastos de Melo Maia, Isabel Cristina da Silva, Min. José Augusto Delgado, Mirana Lúcia D. Ramos, Régia Mª F. Viana, Rosilda R. de Andrade, Sidney L. da Silveira;* ***Dia 08:*** *Antônio C. M. de Siqueira, João Bosco G. de Andrade, Márcia T. Alexandre, Mª das Dores O. Martins, Valtair M. Corrêa, Vlado R. dos Santos;* ***Dia 09:*** *Alvan da S. Martins, Arilene de O. Freire, Hugo de F. Almeida, Letícia F. da Cunha, Raimundo N. S. de Abreu, Ronaldo L. da Silva, Zenaide Mª da Silva;* ***Dia 10:*** *Antônio Villela, Dinoilto P. Macedo, Eurípedes M. da Silva, Juan Laudney Leite, Juceli Araújo Silva, Marcos A. R. da Silva, Mª da Consolação. Silva, Marion P. Degrazia, Roberto de A. Ferrer, Wilvani B. de Sousa;* ***Dia 11:*** *Beatriz de O. Torres, Cristina Lúcia C. A. Hodon, Francisco A. de Sousa, Miriam V. de Castro, Rosenete C. Barros;* ***Dia 12:*** *Antônio A. Ilha Peixoto, Antônio Ayrton Soares, Antônio M. Farias, Karla B. C. Aredes, Mª Alice de M. Silva. 12; Mª Josete W. de Farias, Vera Lúcia F. da Silva;* ***Dia 13:*** *Antônio C. de A. Custódio, Antônio de Oliveira, Antônio S. Luiz Bernardes, Mª Geralda T. de C. Beviláqua;* ***Dia 14:*** *Adalberto O. de Miranda, Célia L. de Siqueira, José Luiz B. Silva, Lina Betania B. de Menezes, Lúcia H. C. Pereira, Nilson B. Santos, Raimunda P. P. da Silva, Roberto Braz Iannini;* ***Dia 15:*** *Antônio Carlos S. dos Reis, Francisco A. Leite, Magali Borato Viana, Mª das Graças Oliveira, Mª Selma R. Santos, Nilcien C. P. Costa, Raimundo F. Albuquerque, Tácita Symonne M. G. Soares.*

# Informe-se

Boletim informativo do STJ - Ano I - Nº 03 Brasília, 1ª quinzena de agosto / 97


# Américo Luz e Pádua Ribeiro assumem STJ

Posse concorrida dos novos dirigentes

Desde 23 de junho o Superior Tribunal de Justiça tem novos dirigentes, com o Ministro Américo Luz na Presidência e o Ministro Pádua Ribeiro na Vice-Presidência.

*Página 3*

Ministros Antônio de Pádua Ribeiro e Américo Luz

**NESTA EDIÇÃO**


***Curso de Língua Portuguesa***
*Página 2*

***Homenagem aos pais***
*Página 3*

***Seminário Roma-Brasília***
*Página 4*

## Editorial

*Nova administração, novo semestre, novos ares.*

*Nós, da área de Comunicação, também não passamos incólumes às mudanças. A Assessoria de Imprensa uniu-se à antiga Comunicação Social e agora somos a Assessoria de Comunicação Social. O endereço e o telefone também mudaram: estamos instalados no terceiro andar do Edifício Ministros I e para entrar em contato com a gente é só discar 6531, 6537 ou 6482.*

*O STJ recomeça suas atividades judiciárias e a Comunicação Social também retoma, com bastante alegria, sua missão de estreitar, ainda mais, as relações entre os diversos setores do Tribunal, levando informações diversificadas aos servidores. Este é o papel do novo* ***Informe-se****: integrar e diminuir a distância dos corredores através da divulgação de notícias de interesse comum.*

*Buscando alcançar este objetivo, apresentamos a vocês mais um número do* ***Informe-se****. Quinzenalmente estaremos trazendo notícias e serviços atualizados no âmbito do STJ, mantendo, assim, os servidores informados de tudo o que acontece no Tribunal.*

*E, aproveitando a oportunidade, comunicamos que o nosso boletim informativo também sofrerá algumas transformações, a fim de tornar-se mais moderno, mais gostoso de ler e mais interativo. Portanto, aguardem! O próximo* ***Informe-se*** *vai surpreender, de novo.*

Regina Célia Amaral

## Tudo em cima

Guia de saúde e beleza

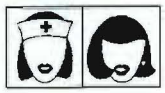

Nesta edição, falaremos de um extraordinário produto, cujos componentes são importantíssimos ao perfeito funcionamento do organismo humano: a geléia real.

Produzida pelas nutrizes (abelhas jovens) para alimentar a abelha rainha, a geléia real é composta de água, minerais, proteínas, carboidratos, vitaminas B1, B2, B6 e B12, e outros elementos. A ciência ainda não conseguiu identificar toda a sua composição, fato que impede sintetizá-la artificialmente.

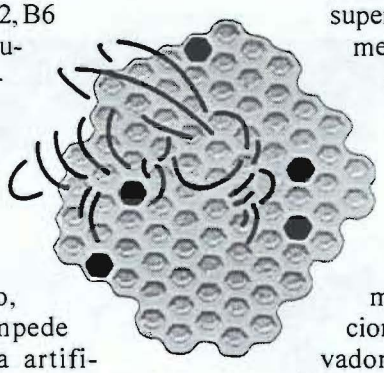

Pode parecer exagero, mas, segundo afirmam os apicultores, essa maravilha cura de cansaço a mau-humor. É sério!! Após certo período de uso, seus efeitos no organismo além de benéficos são duradouros, abrangendo várias melhorias à saúde, como a normalização da pressão arterial, combate a anemias, raquitismo, estresse, insônia e inapetência, dá vitalidade sexual e, ainda por cima, é um excelente regulador das funções intestinais e ativador da memória.

Outra utilização bastante difundida da geléia real é na área da dermatologia. Seu uso externo propicia cicatrização rápida, em casos de queimaduras ou ferimentos superficiais, e tratamento de algumas alterações da cútis, como seborréia e acne. Aplicada *in natura* ou adicionada a cosméticos, funciona como bioativador cutâneo, normalizando o metabolismo celular e retardando o envelhecimento. Atua, ainda, no tratamento de problemas do couro cabeludo e do cabelo.

Seu preço, em razão da sua preciosidade, é um tanto salgado (chega a custar sessenta reais um vidrinho de 100 gramas), mas os resultados... Ah! Esses são muito doces!!

Luciana Assunção

## de olho no Futuro

**Que tal começar o semestre reciclando o conhecimento da Língua Portuguesa?**

A SDRH está oferecendo esta oportunidade através do curso Estudos dos Verbos.

**PERÍODO:** 20/08 a 08/09/97

**HORÁRIO:** segunda a quinta-feira, das 10 às 12 horas

**PRÉ-REQUISITO:** no mínimo, Segundo Grau completo

**INSCRIÇÕES:** 12 e 13/08/97
Fique de olho nas chances de aprimoramento oferecidas pelo STJ.

**Quem ganha é você!**


### Expediente

**Boletim informativo do Superior Tribunal de Justiça**
**Edição: Assessoria de Comunicação Social**
**Publicação quinzenal**

**Endereço:** SAFS Q. 06 Lote 01 Ed. Ministros I Sala 305
70.095 - 900 - Brasília/DF
**E-mail:** *webmaster@STJ.GOV.BR*
**Telefone:** (061) 319-6531 e 319-6537 Fax: (061) 319-6538
**Editora:** Deuza Lopes
**Redatores:** Catarina França, Luciana Assunção, Regina Célia Amaral, Sebastiana Cândida e Viriato Gaspar
**Revisão:** Regina Célia Amaral
**Projeto Gráfico:** Carlos Figueiredo e Taís Villela
**Impressão:** Programação Visual

# STJ tem nova Presidência

*Ministros Pádua Ribeiro e Américo Luz com as respectivas esposas*

Em concorrida solenidade, no dia 23 de junho passado, o Superior Tribunal de Justiça deu posse a seus novos dirigentes. O Ministro Américo Luz, mineiro de São Sebastião do Paraíso, 69 anos, assumiu a Presidência do Tribunal, em substituição regimental ao Ministro Romildo Bueno de Souza.

Em seu discurso, o novo Presidente do STJ defendeu que os Magistrados, que realmente conhecem a Justiça brasileira, sejam ouvidos prioritariamente na reforma do Judiciário. O Ministro Américo Luz também não esqueceu o funcionalismo do Tribunal, declarando que irá atender, na medida que lhe for possível, as justas reivindicações dos servidores.

Na Vice-Presidência, foi empossado o Ministro Antônio de Pádua Ribeiro, também mineiro, de Pará de Minas, com 56 anos. Tomaram posse, ainda, o novo Coordenador-Geral da Justiça Federal, Ministro Fontes de Alencar, e o novo Diretor da Revista de Jurisprudência do STJ, Ministro José de Jesus. Com a aposentadoria do Ministro José de Jesus, convidado para ser o Secretário-Executivo do Ministério da Justiça, em julho, o Ministro Edson Vidigal passou a ser o novo Diretor da Revista.

## Novos Diretores

No dia 25 de junho, foram empossados os novos Dirigentes do STJ. Como Diretor-Geral, voltou o advogado José Clemente de Moura, que já exerceu esse cargo em várias gestões anteriores. Para Secretário-Geral da Presidência, foi nomeado o administrador João Chinelato Filho. Outro conhecido da Casa que retornou, assumindo o Serviço Médico, foi o Dr. Bonfim Abrahão Tobias. Como Secretária de Recursos Humanos, foi empossada Ana Cristina Farias Nogueira. Para Diretor da Divisão de Pagamento de Pessoal, foi nomeado Jean Carlo Batista de Oliveira. Como Diretor da Divisão de Benefícios, assumiu Sérgio C. Três e Silva. Cargo que Márcia de Melo Ramos deixou para ser a nova Subsecretária de Desenvolvimento de Recursos Humanos.

## *Homenagem aos pais*

*Talvez a mensagem mais relevante que tenha nos ficado, da pregação do Cristo, seja a maravilhosa descoberta de que, mais do que nosso Criador, Deus é nosso Pai. E, mais do que ser Aquele que nos deu a vida, que nos gerou, ser Pai é ser presente, participativo, companheiro. O Pai é aquela presença constante e forte, calorosa e amiga, sempre a nosso lado, em todos os instantes, mesmo quando as agruras da vida, a dureza da luta pelo pão de cada dia, não o deixam estar mais presente e atuante no lar.*

*Quantos de nós, hoje já muito vividos e maduros, olhamos para trás, através das névoas do tempo, e marejamos os olhos com a lembrança da figura do nosso Pai. E olhando nossos filhos, vemos renovar-se neles a caminhada da vida, a marcha do mundo e o desenrolar da história do homem nesta Terra. Ontem, éramos os filhos. Hoje, somos os pais, na perplexidade de aprendermos a conduzir e a guiar, com amor e paciência, as vidas que nos foram confiadas pela Providência Divina.*

*Nesta oportunidade, como Presidente do Superior Tribunal de Justiça e como Pai, quero levar a cada um e a todos os nossos funcionários o abraço sincero por esta data. Desejando, do fundo do coração, que a mensagem libertadora da Paternidade de Deus possa fazer de todos nós, todos os dias, um ser humano melhor, um pai mais presente, mais participativo, mais amigo e companheiro.*

*Parabéns a todos os Pais do STJ. Que o Pai que nos criou a todos possa ajudá-los, apoiá-los e dirigi-los em sua difícil missão.*

***Ministro Américo Luz***
***Presidente***

# Seminário Roma-Brasília

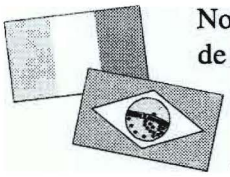

No período de 28 a 30 deste mês, o auditório do STJ sediará o XIV Seminário Roma-Brasília. As inscrições estarão abertas até o próximo dia 27 de agosto e podem ser feitas nas secretarias das faculdades de Direito da UnB, do CEUB e da Católica, no Departamento de Direito da AEUDF e na OAB/DF. Receberão certificado os participantes que assistirem a 80% do evento.

## *Tear mineiro no STJ*

A exposição "Tear Mineiro" da artesã Maria Aparecida de Jesus, que abre o segundo semestre de atividades culturais do STJ, será realizada entre os dias 18 e 27 de agosto, das 9 às 17h, no térreo do Edifício dos Plenários, ao lado do Protocolo.

Devido ao grande número de artistas que procuram o STJ para expor seus trabalhos, a criação de mais um espaço cultural está sendo estudada pela Diretoria Geral em conjunto com a Assessoria de Cerimonial e Relações Públicas. Essa área, próxima ao Protocolo, será utilizada em caráter experimental.

***Esse espaço está aberto aos funcionários interessados em trocar, vender, comprar, enfim, realizar qualquer negócio lícito.***

**FEIRA LIVRE**
*Guia de negócios*

## Dicas culturais

*o que acontece na cidade*
*Luciana Assunção*

## *E aí velhinho?*

Hoje eu vou falar do Mário. Que Mário? Não, não é aquele da infame piadinha não. Esse Mário, sem dúvida, gosta muito das coisas irônicas da vida, mas é alguém que está acima dos lugares-comuns deste tipo de brincadeira: eu falo de Mário Quintana.

Parece que, aos poucos, esse grande poeta vem ganhando o reconhecimento merecido. Já houve peça de teatro brasiliense baseada em seus poemas, chamada "Quintanares" e, no dia 10 de junho, a jornalista Graça Ramos lançou o livro "Ironia à Brasileira", onde analisa a combinação de lirismo e ironia presente nas obras de Quintana, Oswald de Andrade e Machado de Assis. São bons sinais para quem, como eu, admira os poemas deste gaúcho há bastante tempo.

E você que está aí lendo minhas divagações, também não deve perder a oportunidade de fazer um contato de primeiro grau com a poesia de Quintana. O velhinho que foi dormir de sapatos - assim Mário definia a liberdade que a morte representava - nos deixou uma infinidade de pequenas obras-primas. São *hai-kais* que em uma ou duas linhas definem, com precisão e beleza, coisas do dia-a-dia da gente, como amor, amizade, velhice, morte, esperança, infância ...

Os poemas do Mário nunca são longos. No máximo uma folha de papel, onde ele rabisca suas palavras doces ou sarcásticas. É esse poder de sintetizar as emoções em versos preciosos que fazem de seus livros uma viagem deliciosa pelos sentimentos mais simples dos leitores.

Gaúcho de Alegrete, Mário Quintana ganhou uma Casa de Cultura em Porto Alegre. Se você for por lá, não perca a chance de conhecê-la. Mas, para quem quer estar perto do Mário aqui em Brasília mesmo, corra à livraria mais próxima e compre alguns de seus livros. São baratinhos e os títulos já nos dão uma amostra do que este poeta é capaz: "Baú de Espantos", "A Cor do Invisível", "Caderno H", "Preparativos de Viagem", "Apontamentos de uma história sobrenatural" e outros. É só comprar para se apaixonar! Eu aposto que você também vai virar fã de carteirinha do Mário.

## *Curso de Artes com desconto*

Uma boa novidade para quem sempre quis descobrir-se pintor ou desenhista e não tinha tempo ou o dinheiro era curto: o Ateliê N. Indig está oferecendo cursos de pintura, desenho e pátina, especialmente para os servidores dos tribunais de Brasília. Os cursos serão ministrados aos sábados e terão desconto de 30 por cento para servidores do STJ e de 20 por cento para seus familiares.

A idéia de criar turmas aos sábados nasceu após a exposição das artistas plásticas e professoras Schirley Indig e Neli Indig no Salão de Exposições do STJ. Segundo Schirley, muitos servidores demonstraram interesse em aprender a pintar ou desenhar, mas alegavam não ter tempo durante a semana para esse tipo de atividade.

Agora não existe mais desculpa. Se você está louco para colocar sua alma criativa em telas, móveis e folhas de papel, é só escolher o tipo de curso e o horário que lhe for mais conveniente. Há turmas durante todo o sábado: de 9 às 12h e das 14 às 17h.

Os cursos não têm duração determinada, podendo prolongar-se à medida em que a vontade do aluno em aprender aumentar. Anote o endereço: AOS 1/2 bl. B, Comércio Local, loja 20 - Setor Octogonal, telefone 233-9479. A mensalidade para os servidores do STJ com o desconto fica em R$ 77,00.

# Informe-se

Boletim Informativo do STJ - Ano I - N° 04 | Brasília, 2ª quinzena de agosto / 97


# Segurança do STJ em debate

O Secretário de Segurança e Apoio aos Ministros, Ademir Machado, instituiu uma comissão com 16 funcionários das diversas áreas do Tribunal para discutir a melhor forma de se implantar um sistema que garanta a medida certa entre segurança e liberdade. A idéia é conhecer as necessidades de segurança em cada setor, prestar um melhor serviço e ampliar a discussão sobre a necessidade de um STJ seguro para todos.

*pág. 3*

*O Secretário Ademir Machado conduziu a reunião*

*Tomou posse, dia 14 de agosto, no cargo de Secretário de Controle Interno, o advogado Adilson Vieira. Carioca, 51 anos, administrador de empresas, é um nome muito conhecido no STJ. Foi Secretário-Geral durante a presidência dos Ministros Evandro Gueiros Leite, Washington Bolívar, Torreão Braz e William Patterson.*

## NESTA EDIÇÃO


**Curso de especialização na Espanha**
*pág. 2*

**Aumento do valor do Pré-Escolar**
*pág. 2*

**Festjus premia talentos**
*pág. 4*

Luciana Assunção

## de olho no futuro

***Nesta edição, apresentamos três cursos bastante interessantes:***

**Curso de Português em Módulos - Regência e Crase**

Período: 10/09 a 06/10/97
Horário: 2ª à 5ª feira, das 10 às 12h
Pré-requisito: 2° Grau completo
Inscrição: 1° a 03/09/97, das 13 às 18h
Instrutora: Maria Raimunda Barcelos

**Gestão de Desempenho na Área Pública**

Objetivos: Refletir sobre as mudanças que estão impactando o serviço público e as exigências em relação ao desempenho do servidor, bem como discutir técnicas e métodos de avaliação aplicáveis às organizações contemporâneas.
Instrutora: Profª. Helena Tonet - mestra em Planejamento e Organização.
Data: 1° a 03 de outubro de 1997
Horário: 8h30 às 17h30
Informações e inscrições: Central de Atendimento da Escola de Administração e Negócios - Esad. Fone: 0800-610017.

**V Curso de Especialização em Direito - Política e Criminologia**

Universidade de Salamanca
Período: 07 a 31 de janeiro de 1998
Informações: Prof. Dr. Eduardo A. Fabian Caparros
Instituto de Estudios de Iberoamerica y Portugal
Calle San Pablo, 26 (Torre de Abrantes) - 37071 - Salamanca - Espanha
Tel:34(9)23.29.46.79/ 29.46.36
Fax:34(9)23.29.45.16/ 29.46.37
E-Mail: posgrado@gugu.usal.es
Web:http://www.usal.es/posgrado

*Já pensou? Passar as férias na Espanha reciclando o aprendizado?*

*Fique de olho! Seu futuro profissional está em suas mãos.*

Regina Célia Amaral

**Tudo em cima**
*Guia de saúde e beleza*

# Gordinhos, alegrai-vos!

Aqueles que tentam, tentam, mas não conseguem aliviar a balança, já podem começar a se alegrar. É que no Pará existe um tratamento totalmente à base de ervas nativas da Amazônia, sem nenhum elemento alopático, sem nenhuma contra-indicação e, o que é mais importante, sem nenhum efeito colateral.

O responsável por tal maravilha é o Instituto de Medicina Natural do Pará - IMNPAR, que há 7 anos busca o efetivo aproveitamento do potencial medicinal das ervas amazônicas, direcionado principalmente para o controle da obesidade.

Emagrecer sem perder a saúde. Esta é a proposta do Instituto, que desenvolveu o projeto Saúde Bilateral, onde o paciente, após um primeiro contato, em que passa seus dados, como peso, altura, doenças e endereço, receberá em casa os remédios e a orientação nutricional. Iniciado o tratamento, com duração de três meses, deverá ser mantido contato telefônico quinzenal para receber orientações e assessoramento médico.

O tratamento é simples. São mais de 500 plantas, cujo princípio ativo é processado e apresentado em forma de cápsulas, infusões, elixires e tinturas. Folhas, sementes e raízes são usadas para desintoxicação e reequilíbrio do organismo, onde até o lado emocional é levado em conta. "Porque o estado psicológico do paciente é fundamental para que o tratamento tenha resultados positivos", afirma a Drª. Ana Lídia Carvalho, médica naturalista que está à frente do INMPAR.

Segundo Joana Sales, uma das médicas do Instituto, o tratamento é totalmente inócuo e evita, inclusive, o tão temido efeito sanfona - amigo íntimo de quem já passou por várias tentativas de chegar ao peso ideal -, pois, além de o método ser absolutamente natural e livre de anfetaminas, as orientações nutricionais fornecidas auxiliam o paciente a não engordar novamente.

*Serviço: Instituto de Medicina Natural do Pará - Tel.: (091) 212-2412*
*FAX: (091) 228-2593*
*Valor total: R$ 250,00 - para os 3 meses de tratamento*

## Boas novas apesar de agosto

Agosto pode não ser o mês preferido dos brasileiros. Mas os servidores do STJ não têm do que reclamar deste mês de agosto, especificamente. É que a Administração aumentou o valor do tíquete-alimentação: agora é de R$ 12,00, totalizando R$ 264,00. No próximo mês, o Auxílio Alimentação deixa de ser fornecido em forma de tíquetes para ser transformado em dinheiro.

E as boas novas não ficam só por aí: quem tem dependentes com menos de 7 anos inscritos no Programa de Assistência Pré-Escolar terá uma grata surpresa. É que o valor desse auxílio também sofreu alteração - passou de R$ 95,00 para R$ 135,00. E o que é melhor: é retroativo a agosto do ano passado.

A Divisão de Benefícios ainda não tem uma data definida para o pagamento da diferença, que deverá ser divulgada posteriormente no sistema de som.

## Expediente

Boletim Informativo do Superior Tribunal de Justiça
Edição: Assessoria de Comunicação Social
Publicação quinzenal

*Endereço:* SAFS Q. 06 Lote 01 - Ed. Ministros I - Sala 305 - 70.095-900 - Brasília - DF
*E-mail:* webmaster@STJ.GOV.BR
*Telefone:* (061) 319-6531/6537
*Fax:* (061) 319-6538

*Jornalista responsável:*
Deuza Lopes - MTB 1.578
*Redação:*
Catarina França, Luciana Assunção, Regina Célia Amaral, Sebastiana Cândida e Viriato Gaspar
*Revisão:*
Regina Célia Amaral
*Projeto gráfico e diagramação:*
Carlos Figueiredo e Taís Villela
*Impressão:*
Programação Visual / ASCER

# Comissão discute segurança do STJ

*Reunião da comissão discute a segurança*

A Secretaria de Segurança e Apoio aos Ministros reuniu uma comissão de servidores das diversas áreas do Tribunal para discutir a melhor forma de se implantar um sistema que encontre a medida certa entre segurança e liberdade. O Secretário de Segurança Ademir Machado está à frente das mudanças e enfatiza que, em vista da vulnerabilidade imposta pelas dimensões do STJ, é imprescindível a orientação correta para os funcionários.

A comissão, representativa dos usuários da Casa, tem a função de expor as necessidades de cada setor, conscientizar seus colegas de serviço da importância de uma segurança efetiva e trazer sugestões que viabilizem a implantação de uma estrutura segura. Deve-se ressaltar que a utilização dos broches foi apenas o primeiro passo de identificação das pessoas que entram e saem do Tribunal diariamente.

O segundo passo consiste em um programa mais sofisticado. Por isso, a relevância de ser discutido pelos servidores. Thiago André, representante da Secretaria Judiciária, ressalta que a decisão na área de segurança tem que ser democrática - "para que não venham dizer que o sistema foi imposto" -, e espera, ainda, que os anseios da comissão consigam refletir os anseios dos usuários.

# Pádua Ribeiro participa de encontro em Manaus

O Presidente em exercício do Superior Tribunal de Justiça, Ministro Antônio de Pádua Ribeiro, esteve em Manaus, entre os dias 21 e 23 de agosto, participando do "*Encontro Nacional de Presidentes de Tribunais de Justiça*".

No encontro, além das reformas constitucionais, foram discutidos assuntos de relevância nacional como o processo de Execução nos Juizados Especiais Cíveis e o Turismo Ecológico e o Futuro da Amazônia.

A participação de Pádua Ribeiro levou a posição do STJ de apoio total às reivindicações dos magistrados brasileiros, ameaçados de perderem suas garantias constitucionais. Em entrevista recente com o desembargador Paulo Medina, presidente da Associação dos Magistrados, o Ministro recebeu documento dos juízes criticando a proposta do governo de reforma na Previdência.

Segundo Pádua Ribeiro, o substitutivo do Senador Beni Veras sobre a reforma da Previdência, confun-dindo prerrogativas com "privilégios", pretende acabar com a possibilidade de independência dos juízes. Para o Ministro, "por definição e por natureza, todo e qualquer privilégio é odioso. Mas as garantias dos juízes não são prerrogativas deles, e, sim, da própria instituição, que só tem razão de ser se puder funcionar livremente".

*O Ministro Edson Vidigal é o mais novo imortal da Academia Maranhense de Letras, onde tomou posse no último dia 8 de agosto.*

*Autor dos livros "Missa-convite", "As trombetas do amém", "Os dias lindos" e "Um amor quase exemplar", entre outros, ocupará a cadeira 14, que foi do escritor Bernardo de Almeida.*

*Ex-deputado federal, jornalista e professor, o ministro é presidente da Quinta Turma e da Terceira Seção do STJ, ambas responsáveis pelos julgamentos, em última instância, de matérias criminais de todo o país.*

# Concurso vai premiar talentos no STJ

A ASSTJ, juntamente com a Assessoria de Relações Públicas do Tribunal, tem o orgulho de apresentar o primeiro Festival de Artes do STJ. Para os que cantam, pintam, desenham, fotografam, esculpem ou escrevem poesias, chegou a oportunidade de expor o talento para os colegas.

O I FESTJUS tem o objetivo de promover a cultura e a integração entre os servidores, oferecendo um espaço para a divulgação de trabalhos artísticos dentro do Tribunal. Com o evento, a ASSTJ e a Assessoria de Relações Públicas esperam mobilizar as pessoas para uma nova fase de participação efetiva no âmbito do STJ.

Serão três as modalidades do I Festival de Artes: poesias, artes plásticas (pintura, escultura, desenho e fotografia) e músicas (interpretação e composição). O concurso estará aberto a todos os servidores do Superior Tribunal de Justiça e do Conselho de Justiça Federal. E as inscrições deverão ser feitas na própria ASSTJ, em data a ser definida. O regulamento do concurso estará à disposição dos servidores no ato da inscrição.

Haverá uma pré-seleção dos trabalhos inscritos realizada por uma comissão julgadora, formada por profissionais das respectivas áreas. Os trabalhos pré-selecionados ficarão expostos no STJ em data e local a serem estabelecidos. Destes trabalhos sairão os vencedores em cada categoria.

O I FESTJUS premiará os três primeiros colocados de todas as modalidades com troféus, que serão entregues no dia 19 de dezembro, em uma grande festa de encerra-mento do Festival.

Símbolo do Festjus

# Espaço Credisutri

*Muito em breve a CREDISUTRI estará em novo endereço: o térreo do Edifício dos Plenários (bem ao lado do Banco do Brasil).*

*A mudança só será possível em razão do apoio da Administração do Tribunal que destina à Cooperativa um local de acordo com sua posição - a de BANCO DOS SERVIDORES DO STJ.*

*E mais: os juros oferecidos pela Credisutri vão de 1,8 a 3% (taxa bruta). São excelentes taxas, que permitem aos cooperados adquirir seus bens sem cair nos juros altíssimos praticados no mercado.*

# Dicas culturais

Luciana Assunção

## Pérolas brasileiras

Hoje esta coluna tem uma tarefa árdua: convencer os preconceituosos que nunca assistiram, não assistem e que nunca vão assistir filme nacional, de que estão cometendo uma grande bobagem.

Sim, existe vida criativa, inteligente e divertida no cinema nacional. E não é de agora não. Fazendo uma breve volta ao passado, é fácil enumerar obras como "O Pagador de Promessas", "Pixote", "Bye-Bye Brasil", "Inocência", "Marvada Carne", "Eu sei que vou te amar", como excelentes exemplos do cinema de qualidade produzido por aqui. E tem muitos outros. Só que hoje eu dedico esta coluna às novas produções brasileiras.

Em meio a tantos títulos instigantes, falo de dois filmes: "Sábado" e "Dezesseis Zero Sessenta", ambos já disponíveis em vídeo. O primeiro, uma comédia de matar de rir. O segundo, de nome muito estranho, concordo, é uma crítica brilhante às nossas disparidades sociais.

Não, não pense que "Dezesseis Zero Sessenta" é mais um desses filmes-cabeça, cheios de explicações maçantes e ritmo tedioso. Você vai levar um susto. Com direção de Vinícius Mainardi, o que se vê na tela é uma linguagem rápida, dura, sarcástica. O roteiro de Diogo Mainardi, escritor e crítico literário da Revista Veja, é supercriativo, irônico. Além disso, o time de atores, encabeçado por Antônio Calloni e Maitê Proença, está fantástico! Arrisque! Vale o preço da locação.

"Sábado" é outro ótimo longa desta nova safra cinematográfica. O cotidiano do centro da cidade de São Paulo é contado de maneira divertidíssima. Dirigido por Ugo Giorgetti, "Sábado" sabe ser leve sem ser bobo. O elenco, é claro, ajuda muito. Maria Padilha, Giulia Gam, Otávio Augusto, entre outros, estão impecáveis em seus papéis. São diversas personagens compondo a fauna de uma metrópole. Não dá para perder!

# Informe-se

Boletim Informativo do STJ - Ano I - N° 05 | Brasília, 1ª quinzena de setembro / 97


# Página do STJ na Internet é sucesso

Carlos Figueiredo

*Mais de sete mil pessoas já consultaram a página*

A página do Superior Tribunal de Justiça na Internet ainda não completou um ano, mas já é um sucesso. Mais de sete mil pessoas já abriram a *home page* atrás de informações referentes à jurisprudência, licitações, acompanhamento processual, notícias e do *site* institucional que apresenta um histórico do STJ.

Página 3

## NESTA EDIÇÃO


**Lanchonete ganha novo visual**
*pág. 2*

**Desafio da qualidade no STJ**
*pág. 3*

**Museu restaura mobiliário antigo**
*pág. 4*


## Servidor reivindica sinalização na Avenida das Nações

Perigo! Este é o motivo pelo qual os motoristas devem ter muita atenção ao cruzar a Avenida das Nações. Por enquanto, nenhuma sinalização em uma pista que os veículos passam com muita velocidade, principalmente no horário de chegada e saída dos funcionários do Tribunal.

Para tentar evitar possíveis desastres, o servidor Marcelo Abel e a secretária da Associação dos Servidores do Tribunal Cláudia Valéria tiveram a iniciativa de passar um abaixo-assinado para que se coloque sinaleiro na área. Marcelo enfatiza que, além de um exercício de cidadania, isto é uma medida de segurança. As assinaturas serão encaminhadas ao Diretor-Geral, José Clemente, que as enviará ao Detran.

Carlos Figueiredo

*Servidores pedem sinaleiro no local*

### *Selo de trânsito é distribuído no STJ*

Em parceria com o Detran, a Associação dos Servidores do STJ está fornecendo para os servidores ativos e inativos o selo de licenciamento de veículos relativo à quitação do IPVA de 1997.

# Visual novo na lanchonete

Quem passou pela lanchonete do Tribunal nos últimos dias deve ter tido uma agradável surpresa: o visual mudou radicalmente.

Além de ter aumentado a variedade de produtos oferecidos, como por exemplo o cachorro-quente, acondicionado em panela de barro com fogareiro para mantê-lo sempre quentinho, todos os alimentos ficam expostos em bandejas de madeira.

Carlos Figueiredo

Mas, as inovações não param por aí: as mesas foram ornamentadas com toalhas de renda sobrepostas a outra cinza, contrastando.

Segundo a nutricionista Patrícia Arraes, há 8 meses à frente dessa área na Dinâmica, as modificações operadas objetivaram tornar o ambiente mais agradável, mais familiar. "As mudanças causaram impacto, as pessoas estão nos dando um retorno muito positivo, o que nos estimula a melhorar sempre", afirma.

Com isso em mente, pretende-se colocar plantas no local e aumentar a oferta de alimentos, com uma mesa só de pães e frios e outra de tortas e doces. São melhoramentos que demandam um certo tempo, mas que já estão sendo estudados.

O restaurante **a la carte** também teve seu visual melhorado. Está muito mais bonito. As mesas estão ornamentadas com tampo de vidro e toalha rendada. E a beleza trouxe um benefício a mais: o preço foi reduzido.

O próximo passo é o **self-service**.

## de olho no futuro

Luciana Assunção

Tenho um amigo muito querido, jogador de xadrez, que sempre proclama a mesma máxima: "jogar xadrez todos os dias só ensina a gente a jogar melhor o xadrez"; ironizando os adeptos do jogo que teimam em dizer que o xadrez desenvolve o raciocínio lógico, a disciplina e, conseqüentemente, a inteligência.

Na minha infância freqüentei aulas de xadrez. Fazia parte do *curriculum* do colégio. Não sei se fiquei mais inteligente ou se aprendi melhor a matemática, mas uma coisa eu afirmo: jogar xadrez é um passatempo interessante. Tenho amigos que jogam e se divertem, no exercício de desafiar uns aos outros.

É por isso que hoje noticio um curso de xadrez nesta coluna, deixando a decisão de aprender a jogar ou não com vocês, caros leitores.

*Brasília Clube de Xadrez - BCX*
*SCRN 706/7 Bl. D, sala 301*
*fone: 274-5375*
*internet:www.persocom.com.br/bcx*
*Maiores informações com Carlos Afonso Nunes, no próprio BCX.*

OBS: A Seção de Capacitação informa que os últimos três módulos do curso de português serão cancelados. Maiores informações com Cibele nos ramais 9292 ou 9203.

## Tudo em cima

Regina Célia Amaral

# Controle da natalidade uma responsabilidade a dois

Agora é lei: a esterilização de homens e mulheres não só é permitida como pode ser realizada pelo Sistema Único de Saúde. O Congresso Nacional derrubou, em agosto, o veto do Presidente Fernando Henrique Cardoso ao projeto sobre planejamento familiar. Na prática, isto significa que este fato deixa de ser mascarado com a realização exacerbada de cesáreas e passa a ser feito às claras no Brasil, e o que é mais importante: iguala a responsabilidade do controle da natalidade a homens e mulheres, pois permite não só a laqueadura de trompas, mas, também, a vasectomia.

Regulamentando o parágrafo 7º, do Artigo 226 da Constituição Federal - que garante ao casal a livre decisão quanto ao planejamento familiar e determina que o Estado disponibilize os recursos educacionais e científicos para tal -, o projeto atende à reivindicação da sociedade de regularizar os chamados direitos reprodutivos e foi a melhor maneira de reprimir a prática indiscriminada da esterilização cirúrgica de mulheres, como acontece corriqueiramente no Brasil.

O presidente vetou o projeto porque recebeu, à época, parecer do Ministério da Saúde considerando-o muito oneroso por obrigar as instituições a ter um padrão técnico mais elevado, bem como condicionar sua aprovação a que as pessoas tivessem a opção de reverter o processo - o que tornaria necessário pessoal treinado para instruir a população. Arrependido de sua decisão, FHC convocou a bancada governista a derrubar o veto, que, no dia 20 do mês passado, foi publicado no Diário Oficial da União complementando a Lei 9.263, de 1996.

Para os servidores do STJ esta decisão ainda não traz o direito de realizar a esterilização pelo PRÓ-SER. Primeiramente, o assunto deverá ser encaminhado para apreciação do Conselho Deliberativo, para que, após estudos, seja decidida a sua inclusão ou não nos procedimentos cobertos pelo Programa.

## Expediente

Boletim Informativo do Superior Tribunal de Justiça
Edição: Assessoria de Comunicação Social
Publicação quinzenal

*Endereço:* SAFS Q. 06 Lote 01 - Ed. Ministros I - Sala 305 - 70.095-900 - Brasília - DF
*E-mail:* webmaster@STJ.GOV.BR
*Telefone:* (061) 319-6531/6537
*Fax:* (061) 319-6538

*Jornalista responsável:*
Deuza Lopes - MTB 1.578
*Redação:*
Catarina França, Luciana Assunção, Regina Célia Amaral e Sebastiana Amaral
*Revisão:*
Regina Célia Amaral
*Projeto gráfico e diagramação:*
Carlos Figueiredo e Taís Villela
*Impressão:*
Programação Visual / ASCER

# Navegar na Internet é preciso

Foi exatamente no dia 17 de dezembro do último ano que a página do Superior Tribunal de Justiça iniciava sua viagem pelos mares tecno-informativos da Internet. Hoje, já são oito meses de funcionamento e uma certeza: a *home page* do STJ está melhorando a cada dia.

Só para se ter uma idéia, de sua inauguração até o presente momento, mais de sete mil visitantes já acessaram nossa página na Internet. E provavelmente ao longo do dia serão muitas outras consultas, o que demonstra o grau de aceitabilidade e credibilidade que a página vem ganhando no cenário interativo atual.

Para o STJ esta repercussão não poderia ser melhor. A Internet é um meio de comunicação poderoso e fazer parte deste processo de globalização é imprescindível para empresas, instituições e órgãos públicos. Portanto, o fornecimento de informações atualizadas, ágeis, criativas e corretas aos sempre ávidos navegantes da rede é a única saída para quem quer se manter em dia com a modernidade.

Sob a responsabilidade da Seção de Atendimento Externo e Internet da Subsecretaria de Informática, a *home page* do Tribunal oferece aos seus visitantes diversos tipos de serviços, tais como: jurisprudência, licitações, acompanhamento processual, notícias atualizadas sobre os julgamentos realizados na Casa, além de um *site* institucional que apresenta um histórico do STJ, explicando sua importância no panorama jurídico do país, suas atribuições, seu funcionamento e sua estrutura física e organizacional.

Há também fotos artísticas do conjunto arquitetônico da sede, bem como informações sobre o museu e a biblioteca. E a idéia é melhorar ainda mais a oferta de serviços e a qualidade visual da página, buscando sempre estar em dia com as novidades que um canal de comunicação como este exige.

É com este objetivo que a Seção de Atendimento e Internet e a Assessoria de Comunicação Social vão estabelecer uma parceira que visa a ampliar a participação das duas áreas na constante atualização da página. Atualmente, a Comunicação fornece as notícias, que são as mesmas enviadas aos grandes jornais e à Voz do Brasil.

Mas as tarefas não serão apenas estas. A proposta é unir os setores para que cada um deles dê sua melhor contribuição. Isto significa que o pessoal da Informática vai oferecer tecnologia, através de programas de computador indispensáveis ao bom funcionamento da página, bem como consultoria especializada, enquanto o pessoal da Comunicação oferecerá criatividade e originalidade na criação dos textos a serem apresentados aos navegantes, além de ser o responsável pela confecção das fotografias. Afinal, elas ajudam a manter a página sempre interessante aos olhos do público.

E para você que nunca navegou por nossas águas, o convite está feito: conheça a nossa *home page*. Verifique se a Internet está instalada nos computadores da sua seção. Se estiver, é só acessar o ícone *Netscape* que a página logo se abrirá. Porém, se você estiver em casa ou em outro local, nosso endereço é: **www.stj.gov.br.**. Acesse e faça uma boa viagem.

# STJ entra no desafio da qualidade

Sob a iniciativa do Presidente do STJ, ministro Américo Luz, desde julho está funcionando a Assessoria de Desenvolvimento Organizacional, dirigida por Antônio Morgado. Seu objetivo é desenvolver atividades relacionadas à Organização e Métodos de Qualidade.

Integrado a essa Assessoria, funciona o Núcleo de Qualidade cujo objetivo é promover uma cultura organizacional que satisfaça funcionários e visitantes.

Em breve, o Núcleo estará promovendo palestras, seminários e eventos relacionados à qualidade de serviço. Os interessados devem se dirigir ao Ed. Ministros I, 1° andar, salas 120A e 120B ou contactar o ramal 6181.

# Divirta-se e concorra a uma bicicleta

Quem gosta de curtir um bom filme em casa, agora tem um motivo a mais. A locadora da ASSTJ está com uma ótima promoção: alugando quatro filmes, o associado concorre a uma Superbike 18 marchas, que será sorteada pela Loteria Federal, e ainda ganha a locação de outra fita.

O valor da locação é de R$ 3,00 para lançamentos e R$ 2,50 para as demais fitas. Além disso, locando mais de três fitas a entrega é em 48 horas.

# Seminário Roma-Brasília homenageia Padre Vieira

Sebastiana Amaral

*Personalidades presentes no evento*

Ignorando as palavras do Padre Antônio Vieira de que o tempo a tudo digere e a tudo faz esquecer, o Seminário Roma-Brasília, realizado no auditório do Superior Tribunal de Justiça entre os dias 28 e 30 de agosto, comemorou o tricentenário de sua morte e desafiou o tempo com o tema "Direito e História do Futuro".

As idéias do jesuíta, defensor dos oprimidos, deram um rumo mais literário ao evento, que contou com a participação de professores brasileiros e italianos, como Fernando Mathias, da Universidade de Brasília, e Silvano Peloso, da Universidade de Roma.

O professor Ronaldo Polleti, da UnB, insistiu nas palavras do ministro José Dantas de que é preciso desenvolver no Mercosul não apenas relações econômicas e comerciais, mas relações culturais e humanísticas.

Participaram do evento, entre outras personalidades, o ministro Celso de Mello, Presidente do STF, o governador do Distrito Federal, Cristovam Buarque, e os embaixadores da Itália, Michelangelo Jaccobucci, e da Argentina, Ramiro Guelar.

# Museu adquire e restaura mobiliário do antigo TFR

Os funcionários que ainda não conhecem o Museu do Superior Tribunal de Justiça têm, agora, motivos suficientes para visitá-lo. O STJ conseguiu recuperar móveis pertencentes ao antigo Tribunal Federal de Recursos, que haviam sido doados à Secretaria de Segurança Pública na década de 70. As peças foram restauradas e já estão expostas à visitação pública.

Dentre as peças adquiridas, destacam-se a Tribuna do antigo TFR e o console em madeira com tampo de mármore rosa.

Localizado no 2° andar do Edifício dos Plenários, o Museu tem em seu acervo verdadeiras relíquias. Entre elas, a cópia do manuscrito assinado pelo general Luís Carlos Prestes, em 4 de fevereiro de 1927, dia da rendição da Coluna Prestes, em Capim Branco, Bolívia. No documento, o general afasta o segundo-tenente Lourival Soares da Rocha do efetivo da Divisão Revolucionária.

Ao passear pelo museu descobre-se outras curiosidades, tais como a cópia do inventário da senhora Anna Jacintha de São José, mais conhecida como Dª Beja, e um documento de ação de divórcio datado de 1904.

Carlos Figueiredo

*Console em madeira*

Mas as surpresas não param por aí. Além dos documentos de incontestável valor histórico e de registro, há o arquivo fotográfico com fotos originais do presidente Juscelino Kubitschek e do senador Ulisses Guimarães no plenário do antigo TFR, ainda no Rio de Janeiro. Fotos, também originais, da antiga sede do Tribunal, no Rio de Janeiro, e das Arcadas - Faculdade de Direito de São Paulo.

O Museu do Superior Tribunal de Justiça está com novo horário para visitação: de terça à sexta-feira, das 9 às 18h, e às segundas, das 13 às 18h.

# Acrílico sobre tela

*A artista plástica Ana Lúcia Pádua estará expondo seus trabalhos em acrílico sobre tela, entre os dias 22 e 30 de setembro, das 9 às 18h, no Salão de Exposições do STJ, localizado no 2° andar do Edifício dos Plenários.*

*O coquetel de abertura será na próxima segunda-feira, dia 22 de setembro, às 18h30, no Salão de Exposições.*

# Boa opção para o seu dinheiro

Para quem está procurando um boa opção para aplicar aquele dinheirinho extra, a Credisutri oferece uma excelente opção.

As taxas brutas oferecidas pela Cooperativa variam de 1,8 a 3%. Observe a tabela abaixo:

| FAIXA DE APLICAÇÃO (EM R$) | PERÍODO | | | | | |
|---|---|---|---|---|---|---|
| | 30 DIAS | 60 DIAS | 90 DIAS | 120 DIAS | 150 DIAS | 180 DIAS |
| DE 100 a 2.000 | 1,8% | 2,0% a.m. 4,04% | 2,1% a.m. 6,43% | 2,2% a.m. 9,09% | 2,4%a.m. 12,59% | 2,6% a.m. 16,65% |
| DE 2.001 a 7.000 | 2,0% | 2,2% a.m. 4,45% | 2,4% a.m. 7,37% | 2,5% a.m. 10,38% | 2,6% a.m. 13,69% | 2,8% a.m. 18,02% |
| ACIMA DE 7.000 | 2,2% | 2,4% a.m. 4,86% | 2,5% a.m. 7,69% | 2,6% a.m. 10,81% | 2,8% a.m. 14,81% | 3,0% a.m. 19,41% |

# Dicas culturais

Luciana Assunção

## Quitutes artísticos

Vocês vão me perguntar: comida também é cultura? Eu respondo com prazer: sim, meus caros leitores. A arte de preparar alimentos também é parte do mosaico de manifestações culturais presentes nos diversos tipos de sociedade.

Mas, deixemos a teoria antropológica de lado e vamos logo às questões práticas: quem não acha uma delícia comer quitutes gostosos, pagando preço razoável num lugar agradável? (assim, rimando mesmo). Pois então, aqui vai a dica: QUITUART.

A Quituart é a feira de artesanato e alimentação do Lago Norte, que acontece todos os finais de semana, das 10 às 18 horas. Localizada na altura da QI 09, a feira tem caráter permanente, sendo dividida em diversos boxes - funcionando como pequenas lojas de madeira -, onde cada expositor apresenta seus produtos.

Lá, você pode encontrar um pouco de cada região do Brasil em forma de pratos típicos, como a moqueca capixaba, a feijoada, o tutu de feijão, além de comida japonesa, alemã, doces, pães, salgadinhos e tortas de vários sabores.

É uma ótima opção de almoço ou lanche para o seus sábados e domingos. Você passeia e não paga caro para estar num lugar agradável, limpo e familiar. De quebra, aproveita para comprar algum artesanato - roupas, objetos de decoração, bijuterias, quadros.

Em alguns finais de semana, a Quituart também abriga uma exposição de antiguidades, atividade que anda muito em moda na cidade, mas que sempre traz coisas diferentes de olhar. Como freqüentadora assídua de feiras, eu recomendo. E se você for comer uma torta doce, coma a de morango, suspiros e chantilly da Lucilene. É divina!

***Bem, até a próxima dica, pessoal!***

# Informe-se

Boletim Informativo do STJ - Ano I - Nº 06 | Brasília, 2ª quinzena de setembro / 97


# *Os tesouros da biblioteca*

A Biblioteca do Superior Tribunal de Justiça possui tesouros que os próprios freqüentadores desconhecem. São cerca de dois mil livros raros, tanto nacionais quanto estrangeiros, expostos ao público. Grande parte dessas obras preciosas são doações. O Ministro Sálvio de Figueiredo doou uma coleção de 147 volumes.

*Pág. 3*

Sebastiana Amaral

*A Biblioteca Ministro Oscar Saraiva recebe muitos estudantes*

## *Não deixe para amanhã o que você pode fazer hoje*

Fiéis defensoras dessa velha máxima, elas estão sempre em dia com tudo o que fazem. E como fazem bem feito! Têm na ponta da língua o telefone desejado, anotam todos os encontros em agendas impecáveis, salvando os dias, meses e anos dos chefes atarefados e cheios de trabalho.

Sim, são elas as secretárias. As grandes profissionais da responsabilidade que conseguem colocar em ordem a rotina de todos nós. Por tudo isso é que não podemos esquecer que no dia 30 de setembro comemora-se o **Dia da Secretária**. Que tal surpreendê-la com um parabéns e uma lembrança?

Agora é a sua vez, chefe, de fazer bonito. Não se esqueça de agendar esse compromisso!

## NESTA EDIÇÃO


**Calendários com novo visual**
*pág. 2*

**Evento reúne aposentados do STJ**
*pág. 3*

**Servidores deficientes reivindicam melhorias**
*pág. 4*

# Calendários disputados

Objetos simples, porém essenciais, os calendários - ou as chamadas folhinhas -, sempre estão presentes em nossas vidas. Existindo de diversas formas e tamanhos, eles quase sempre marcam as horas alegres e tristes dos nossos dias de maneira discreta, permanecendo despercebidos em meio a tantas outras coisas que ficam sobre a mesa de trabalho.

Esse não foi o caso do calendário do STJ desse ano. Com um *layout* mais moderno, recheado de belas fotos, a folhinha de 1997 agradou em cheio os olhares dos servidores e visitantes. A Assessoria de Comunicação Social, por exemplo, sofreu com as insistentes tentativas de "saques" de calendários por parte dos jornalistas, encantados com a beleza e praticidade de nosso triângulo-verde-água-de-contar-tempo.

Para o próximo ano a proposta é inovar ainda mais. Quem avisa é a Secretaria Judiciária, setor responsável pela confecção dos calendários. A idéia é mostrar o lado humano do Tribunal, através da divulgação dos serviços da Casa.

A proposta é inserir nos calendários uma visão humanista do STJ através de um mosaico de atividades, ressaltando os serviços prestados pela Casa, tais como a *Internet*, a biblioteca, as sessões de julgamento, o serviço médico...

Com essa superprodução, a tiragem de dois mil calendários corre o risco de ficar pequena. Chirleide de Melo, uma das quatro pessoas da equipe da Secretaria Judiciária que confecciona os calendários, diz que "antes de estarem prontos, os advogados já ficam perguntando sobre eles". Isso significa que a disputa pelas originais folhinhas vai continuar acirrada. Afinal, além de serem distribuídos para os servidores do próprio STJ, os calendários também são enviados ao Supremo e ao Tribunal de Justiça do Distrito Federal. É esperar para conferir!

## de olho no futuro

Luciana Assunção

O Núcleo de Qualidade do STJ está promovendo o ciclo de palestras intitulado **Momento da Qualidade**. A proposta é abrir um canal de comunicação voltado para a disseminação de conceitos de qualidade capazes de contribuir para o autodesenvolvimento das pessoas. **Qualidade de Vida no Trabalho** é o nome da primeira palestra da série, a ser realizada no dia 3 de outubro, no Salão de Conferências do Ed. Ministros I. Confira!

**I Seminário de Direito do Trabalho da Faculdade de Direito da UnB**

De 07/10 a 12//11 de 1997, no Auditório Joaquim Nabuco, da Faculdade de Direito da UnB.

Maiores informações pelos fones: 347-5350 e 348-2349 ou pelo fax: 273-3532

Vagas limitadas.

## Tudo em cima

Regina Célia Amaral

# Uma massagem anti-estresse

Você já ouviu falar em Watsu? Não? Não se trata de nenhuma dança da moda, mas, sim, de uma massagem feita em água aquecida. Na verdade, uma excelente opção para combater estresse, dores musculares, reabilitar doentes e também para relaxar e alongar o corpo.

A técnica foi desenvolvida por um fisioterapeuta norte-americano que procurou associar os benefícios da água aquecida com as massagens do shiatsu. Tem como ponto alto o relaxamento, sendo muito utilizado, também, para outros fins, como acertar a postura, alongar a musculatura, ajudar a combater insônia e aliviar dores crônicas de coluna e contusões. Além disso, não oferece nenhum perigo aos músculos ou articulações.

O Watsu não pode ser praticado sem o auxílio de um terapeuta ou professor, pois não é uma ginástica. O aluno é posto no colo do terapeuta, que faz a massagem. A ordem é se entregar às mãos habilidosas e, literalmente, relaxar. Para evitar o constrangimento natural de estar nas mãos de um estranho, o terapeuta só começa a sessão após conversar sobre os objetivos do trabalho e tudo o que vai ser realizado.

Dividida em seqüências de alongamentos, toques, flutuação e deslizamento na superfície da água, a terapia não apresenta nenhum impedimento para sua realização por gestantes, idosos e deficientes físicos, que dependem de tratamento especial. A única exigência é não se colocar nas mãos de qualquer um. Para ser instrutor é necessário fazer um curso de 50 horas, com teoria e prática.

Em Brasília, o professor de Educação Física Marcelo Mendes é o único a aplicar esta técnica, mas ainda está negociando um local para realizá-la. Por enquanto, a pessoa interessada em fazer essa terapia tem que possuir uma piscina à disposição.

O telefone do Marcelo é 322-6020, ramal da Medicina de Reabilitação.

## Combate lúdico à AIDS

*Os funcionários conferiram de 22 a 26 de setembro, a exposição do professor José Linhares "A Aids através dos quadros educativos". Os painéis mostravam de uma forma lúdica que com a Aids não se brinca. Apesar de poucas pessoas acertarem as brincadeiras, a mensagem de que é preciso mudar o comportamento sexual foi transmitida.*


## Expediente

Boletim Informativo do Superior Tribunal de Justiça
Edição: Assessoria de Comunicação Social
Publicação quinzenal

*Endereço:* SAFS Q. 06 Lote 01
Ed. Ministros I - Sala 305
70.095-900 - Brasília - DF
*E-mail:* webmaster@stj.gov.br
*Telefone:* (061) 319-6531/6537
*Fax:* (061) 319-6538

*Jornalista responsável:*
Deuza Lopes - MTB 1.578
*Redação:*
Catarina França, Luciana Assunção, Regina Célia Amaral e Sebastiana Amaral
*Revisão:*
Regina Célia Amaral
*Projeto gráfico e diagramação:*
Carlos Figueiredo e Taís Villela
*Impressão:*
Programação Visual / ASCER

# Tesouros à vista

As pessoas que circulam diariamente pela biblioteca do Tribunal nem se dão conta de que ali existem verdadeiros tesouros, uma coleção de obras antigas, com dois mil volumes, que podem ser consultados por qualquer um. A coleção já supera a do Supremo Tribunal Federal, com 1.400 títulos. A obra mais antiga é francesa, data de 1794-1796 e aborda questões sobre Direitos Humanos. Há também um livro português, de 1795, época das Ordenações Filipinas, que trata das leis na metrópole.

A obra mais rara publicada no Brasil, sem data precisa, é uma tradução do livro de Jean-Jacques Rosseau, chamado "Discurso sobre as ciências e as artes e sobre a origem da desigualdade". No final do ano passado, foi comprada uma coleção preciosa, com 3.200 exemplares, sendo setecentos raros, do famoso jurista e professor José Frederico Marques. O limite máximo para uma obra ser considerada relíquia é até 1910, mas o livro do autor Pontes de Miranda, "História e Prática do Habeas Corpus", de 1916, foi incorporado ao acervo devido a sua relevância jurídica.

Sebastiana Amaral

Grande parte das obras, no entanto, são doações. O ministro Sálvio de Figueiredo doou em julho deste ano a "Coletânea de Jurisprudência do Tribunal de Justiça das Comunidades Européias", com 147 livros. Embora não seja uma relíquia, é uma coleção riquíssima que foi construída de 1954 até 1996. Os funcionários da Biblioteca Ministro Oscar Saraiva agradecem as doações colocando uma plaquetinha especial com o nome dos ministros doadores nas estantes.

Mas quem pensa que só se encontram livros antigos ou raros se enganou. A cada mês são comprados em torno de sessenta novos títulos.

# Micros receberão Windows 95

Vocês já imaginaram trabalhar em um micro que não trave toda hora, não precise de uma manivela para responder com maior rapidez aos comandos e muito menos fique deixando mensagens de falta de memória até para ligar? Não precisa sonhar mais: a Secretaria de Informática tem planos de instalar o Windows 95 em todos os microcomputadores do tribunal, no intuito de tornar realidade esse objetivo.

O novo ambiente acaba com a limitação de memória imposta pelo Sistema Operacional DOS, fator responsável por grande parte dos problemas enfrentados pelo setor - como os erros de memória e travamentos das máquinas, por exemplo, deixa a máquina mais rápida e é mais compatível com as características dos atuais sistemas utilizados pelo STJ.

Segundo o Subsecretário de Atendimento, Helvécio Araújo, não há mais a opção de não trocar os ambientes, pois além de os problemas enfrentados pela área serem sanados com a migração da atual versão 3.11 para Windows 95, os **hardwares** (equipamentos) e **softwares** (programas) são produzidos, atualmente, voltados para esse novo ambiente. A mudança não só deixará os micros mais rápidos, como facilitará a utilização da rede do tribunal e o acesso à Internet.

A previsão para que a novidade esteja disponível é de 90 dias. Antes é necessária a realização de licitação. "São 1.200 máquinas no STJ, fazer essa migração de um ambiente para outro não é uma tarefa simples; não se pode parar o atual para fazer a migração. Além disso, será necessário treinamento e um escalonamento de horário", afirma o subsecretário. Para isso, a Informática pretende utilizar os horários em que não atrapalhará o andamento do tribunal: de manhã cedo, à noite e nos fins de semana.

A Secretaria de Informática já aumentou a memória dos micros do tribunal (agora todos têm 16 MB), e pretende, após essa mudança de ambiente, fazer uma atualização nas máquinas, aumentando o espaço no disco rígido (conhecido como C:\ pelos leigos).

# Reencontrando amigos, vivenciando experiências

***"Um dia a gente olha para trás e diz 'faz tempo'... Mas tempo é feito de quê? Feito de gente?"***

Atendendo às solicitações da Associação dos Servidores, o Recursos Humanos, em parceria com o Serviço de Saúde e o Cerimonial, realizou, dia 19 de setembro, o evento "Reencontrando amigos, vivenciando experiências". O objetivo era somente um: integrar os servidores aposentados para que eles pudessem rever os velhos amigos.

Foi um evento descontraído, em que prevaleceu a expressão: "Nossa, há quanto tempo não te vejo!" O aposentado Francisco Pontes da Silva, há três anos aposentado, diz que já estava magoado, porque trabalhou durante doze anos para o Tribunal e era tratado como se fosse um estranho. Para a ex-taquígrafa Ecy Amorin, conhecida pelos colegas como Vijaia, a iniciativa do encontro foi perfeita. Sugere até que se implante no STJ um "ócio inteligente": encontros para os aposentados assistirem a filmes e fazerem diversos programas juntos.

Sentindo-se em casa, eles assistiram ao filme "A visão do futuro" e ouviram uma palestra com o consultor Luiz Felipe Ormonde sobre "A Força de um propósito de vida". O estande do Serviço de Saúde media a pressão e alertava sobre os possíveis problemas de saúde. Foram sorteadas ainda passagens, discos, obras de arte e um televisor.

Os aposentados foram presenteados com uma sala de visitas, localizada no subsolo do Edifício dos Plenários, com **bottons** e com três vagas rotativas na garagem coberta. Dos 460 aposentados do STJ, nem todos puderam ser convidados, visto que o cadastro não estava atualizado. Mas os 140 que compareceram, conferiram o quanto são importantes para o órgão em que trabalharam.

# Uma nova luta a cada dia

Discutir direitos humanos virou moda neste final de século. Brasília mesmo transformou-se na capital do tema há alguns dias, quando foi palco de uma grande conferência internacional sobre o assunto.

E já que o tema está em voga, que tal saber como andam os direitos humanos no âmbito do Tribunal?

Quem responde a pergunta é o servidor Luiz Lopes Batista, lotado na Assessoria de Comunicação Social. Deficiente visual desde os dois anos de idade, Luiz é advogado e enfrenta duras batalhas para ver respeitado seus direitos humanos. "É muito difícil", diz ele. "O Tribunal não tem uma efetiva preocupação com tema tão importante. A gente espera que nessa nova gestão, a questão dos deficientes físicos seja tratada com a devida atenção".

*Mary Angela*

Luiz ressalta, ainda, que existe uma lei regulamentando a atuação dos deficientes físicos com função na Administração Pública Federal. "Se essa lei for posta em prática, a vida do servidor deficiente mudará completamente". Para Luiz, essa mudança significaria obter uma maior amplitude de trabalho. "Não posso desenvolver meu potencial porque faltam equipamentos. Existe um sistema de computação que permite aos cegos ler e escrever".

O servidor afirma que reivindica o equipamento desde sua posse no Tribunal. "São sete anos e nada. Um Tribunal de São Paulo já implantou o sistema para uma servidora cega como eu e dizem que ela está podendo ser muito útil para a Casa".

É exatamente esse o desejo de Luiz: ser melhor aproveitado no STJ. "Sinto-me restrito. Se houvesse o equipamento, eu poderia trabalhar em um setor do Tribunal onde exercesse uma atividade mais técnica, dentro da minha área de formação".

Mary Angela Coelho também tem muita história para contar. Há oito anos no STJ, a servidora diz que "quando a gente toma posse, estamos aptos ao trabalho, mas na verdade não é bem assim, pois o local de trabalho para o deficiente tem de estar adaptado as suas limitações físicas". Angela, que anda em cadeira de rodas, sofre todos os dias para se locomover e afirma: "o STJ poderia comprar uma cadeira eletrônica para ser utilizada durante a jornada de trabalho. Não dá para vencer tantos corredores empurrando as rodas com as mãos".

*Luiz Lopes*

Angela reclama que os banheiros, bem como as rampas de acesso, não foram construídos de acordo com os padrões internacionais para deficientes físicos. "Os banheiros são inconvenientes. Alguns cabem minha cadeira, outros não. As rampas são demasiadamente íngremes, não posso subir ou descer sozinha".

Todavia, nem tudo são queixas. Mary hoje se considera mais realizada. Pedagoga e Psicóloga, está exercendo o cargo de secretária, o que tem sabor de conquista. "Me sinto mais feliz aqui porque posso realizar um serviço dinâmico. Além disso, todos na Assessoria de Cerimonial e Relações Públicas me tratam muito bem".

# Dicas culturais

Luciana Assunção

## Castro Alves é do povo!

Esse é o nome da exposição que comemora os 150 anos de nascimento do grande poeta baiano, em cartaz no Teatro Nacional Cláudio Santoro.

Dizer que Castro Alves é do povo tem sua dose de exagero. Poeta pouco estudado nas salas de aula - não sei por quê -, com certeza muita gente nunca leu ou escutou nada desse autor de versos fenomenais. O encarte que acompanha a exposição vai mais além, pois afirma que Castro Alves é o poeta mais amado do Brasil. Isso sim é otimismo, num país que está mais para conhecer a Praça Castro Alves cantada por Caetano do que para amar a obra de um poeta do século passado.

Mas, tudo bem. Se a intenção é motivar, chamar a atenção, despertar as pessoas para a poesia de Castro Alves, tudo é válido. E a exposição, creio eu, cumpre essa finalidade de maneira primorosa. Há até um navio negreiro - título de um de seus poemas mais famosos - aportado em pleno Teatro Nacional. É, no mínimo, diferente!

A força poética de Castro Alves está exposta em painéis, poemas manuscritos, fotos, trechos de poesias, mobiliário da época e outros objetos, o que torna o evento programa obrigatório. Você não vai perder, não é?

**Castro Alves é do povo!**
**Teatro Nacional até o dia 12/10,**
**de terça a domingo, das 10 às 22h.**

# Servidor do STJ representa o Brasil em torneio de Caratê

Sebastiana Amaral

*Alessandro está entre os 20 melhores*

O carateca Alessandro Tertuliano da Costa Pinto, faixa-preta, 1° dan, é motivo de orgulho para o STJ. Ele foi um dos vinte atletas brasileiros convocados pela Associação de Torneio Internacional para representarem o País no "Torneio Mundial de caratê e Kobudo de Okinawa", realizado no Japão, em agosto deste ano.

Apaixonado pelo esporte desde a infância, Alessandro, aos 24 anos, ficou entre os vinte melhores atletas do mundo e entre os dez melhores do Brasil. No placar final, dentre os 142 países que participaram do evento, o Brasil obteve o segundo lugar, só perdendo para o Japão.

Alessandro diz ser fundamental para o atleta a participação em amistosos internacionais que permitem o intercâmbio de informações e a atualização de técnicas. Graças ao patrocínio do Banco do Brasil, com o apoio da Associação dos Servidores do STJ, ele conseguiu mais essa vitória.

Informe-se

Boletim Informativo do STJ - Ano I - N° 07 Brasília, 1ª quinzena de outubro / 97

# Alfaiates do Judiciário

O sistema de amarração de processos mudou bastante. O STJ adquiriu em 1992 uma furadeira de bancada que possibilitou o aumento de 250 para 500 processos amarrados por dia. Os funcionários da Divisão de Distribuição não sentem saudades do velho sistema de costura de processos. Pag. 3

Arquivo

*A furadeira possibilitou o aumento de 250 para 500 processos amarrados por dia*

## Lixo em prol da cidadania

Divulgação

Aquele memorando que saiu errado, o jornal da semana passada, a fotocópia que não dava para ler... todos esses papéis têm um só destino: lixo. Mas não pense que sua utilidade acabou aí, não! O papel que você joga no lixo ajuda muita gente. Alfabetização de jovens e adultos, assistência a idosos, menores, famílias, aidéticos e deficientes carentes, recuperação de drogados. Tudo isso é realizado graças ao papel que jogamos fora.

O processo é simples: o pessoal da empresa Colina, supervisionado pela Subsecretaria de Serviços Auxiliares, faz, diariamente, o recolhimento seletivo do lixo de todo o Tribunal e acondiciona os papéis em um *container* da empresa Novo Rio Papéis, que o recolhe duas vezes por semana.

***Continua na pag.4***

## NESTA EDIÇÃO

**Seminário Internacional de Prevenção às drogas**
*pág. 2*

**Laboratório de restauração é pioneiro no Judiciário**
*pág. 3*

**Entidade pede auxílio aos servidores do STJ**
*pág. 4*

## de olho no futuro

Luciana Assunção

Alguns pequenos, mas importantes avisos para vocês, queridos leitores:

A Subsecretaria de Desenvolvimento de RH está finalizando os preparativos para realizar o levantamento de necessidades de treinamento e desenvolvimento das áreas do Tribunal para 98. Aguardem !!!!

Os pedidos de participação de servidores em eventos externos deverão ser entregues à Subsecretaria de Desenvolvimento de RH com antecedência mínima de dez dias úteis da data de início do evento. Portanto, servidor, fique de olho nos prazos e não perca a oportunidade de reciclar seus conhecimentos!

A SDRH informa que desde o último dia 6 está sendo ministrado o **Curso de Metodologia e Planejamento de Ensino**, cujo o objetivo é habilitar servidores, com formação específica, para atuarem como instrutores nos treinamentos internos.

Outro curso de grande relevância é o que está sendo oferecido aos taquígrafos do Tribunal. Trata-se do **Curso de Aperfeiçoamento em Língua Portuguesa para Taquígrafos**. O treinamento será ministrado pelo experiente professor de português e taquigrafia Flávio Luís Freza.

***Aperfeiçoamento de servidores***

Com o objetivo de aperfeiçoar o conhecimento dos funcionários do Tribunal, a SDRH está realizando cursos de diferentes disciplinas jurídicas.

A abertura foi dia 1°, com a palestra do ministro Peçanha Martins sobre "A Crise do Poder Judiciário". Participaram também os professores Ronaldo Poletti, de Direito Constitucional, Asdrúbal Lima, de Direito Processual Penal, e Miguel Ângelo, de Direito Processual Civil.

***Avaliação de Desempenho***

Você já fez sua avaliação de desempenho? Ainda não?! Então cobre do seu avaliador! Não deixe para a última hora! O prazo de entre-ga é dia 31/10 na Seção de Avaliação de Desempenho - SDRH.

# *STJ sedia Seminário Internacional de Prevenção ao Abuso de Drogas*

O Superior Tribunal de Justiça vai sediar, até 17 de outubro, o Seminário Internacional de Prevenção ao Abuso de Drogas, que tem por objetivo a mobilização comunitária para o problema.

O Seminário faz parte da Campanha Nacional de Prevenção ao Abuso de Drogas e envolve uma ampla parceria. Dela fazem parte o Ministério da Justiça, por intermédio do Conselho Federal de Entorpecentes - Confen, o Ministério da Saúde, o Ministério da Educação, e o Programa das Nações Unidas para o Controle Internacional de Drogas - UNDCP, com apoio do STJ e do GDF. Todos estão lutando juntos contra as drogas que - constituem, hoje, um dos maiores problemas da humanidade.

Em razão disso, o STJ cedeu seu auditório para a realização do evento, que contará com a presença de diversas autoridades e renomados especialistas nacionais e internacionais. Entre os temas que serão debatidos estão Ações Governamentais; Mídia e Drogas; Adolescência e Família e Prevenção e Assistência.

Para maiores informações, ligue 224-7185 ou acesse a Internet, no endereço:*www.mj.gov.br/confen/eventos/eventos.htm.*

## *Tudo em cima*

Regina Célia Amaral

# *Alimentação é sinônimo de saúde*

Boa saúde começa com uma boa alimentação. É por isso que o tema desta edição é a SOJA. Não, não precisa fazer careta nem torcer o nariz! Existem pratos muito saborosos com esse grãozinho versátil, acredite! Proteínas, vitaminas, minerais, fibras. Todos esses elementos são encontrados na soja, parente próximo da lentilha, do feijão, do grão-de-bico, da ervilha fresca e da fava portuguesa.

Além disso, já estamos acostumados a ingeri-lo, mesmo sem perceber, pois está presente em vários outros alimentos que habitualmente compõem a nossa mesa, como a salsicha, hambúrguer, salame, maionese, queijo e margarina, além do óleo.

Em razão de seu alto valor protéico, a soja é uma das melhores armas para combater a desnutrição, somando-se a esse fato alguns poderes medicinais. Na Ásia, onde esse grão é muito consumido, as doenças cardiovasculares e o câncer no ovário têm ocorrência muito menor do que nos países ocidentais. Afora isso, diminui em 21% o mau colesterol, promove a diminuição, ou mesmo o desaparecimento, daquelas ondas de calor comum às mulheres na menopausa - pois funciona como uma espécie de substituto do estrógeno -, e também previne contra a osteoporose.

Apesar de todos esses benefícios, a soja ainda não alcançou seu espaço no paladar nacional. Os brasileiros estranham o sabor deixado pela enzima lipoxidase, que oxida os ácidos graxos poliinsaturados existentes no grão. Nada que não tenha jeito. Conforme afirmam especialistas, basta que se coloque os grãos de molho em água quente por algumas horas e depois cozinhar em panela de pressão... *E tchan, tchan, tchan...* os componentes oxidantes são inativados e o sabor, melhorado.

*Dados obtidos da Revista Saúde! é vital,n°165, da Editora Azul, 1997*

## Expediente

Boletim Informativo do Superior Tribunal de Justiça
Edição: Assessoria de Comunicação Social
Publicação quinzenal

*Endereço:* SAFS Q. 06 Lote 01-
Ed. Ministros I - Sala 305-
70.095-900 - Brasília - DF
*E-mail:* webmaster@STJ.GOV.BR
*Telefone:* (061) 319-6531/6537
*Fax:* (061) 319-6538

*Jornalista responsável:*
Deuza Lopes - MTB 1.578
*Redação:*
Alger Carricone, Catarina França, Luciana Assunção, Regina Célia Amaral, Simone Azevedo e Sergio Vieira
*Revisão:*
Regina Célia Amaral
*Projeto gráfico e diagramação:*
Carlos Figueiredo e Taís Villela
*Impressão:*
Programação Visual / ASCER

# Agilidade na amarração de processos

Desde 1947 até hoje, o sistema de amarração de processos mudou bastante. Sempre objetivando, é claro, facilitar o acesso de todos que trabalham utilizando-se das peças processuais, que, muitas vezes, são bastante volumosas.

Fazendo um passeio pela História, basta dar uma rápida visitinha ao Museu do STJ, para vermos como evoluiu o sistema de amarração de processos. A antiga mesa usada na amarração traz, literalmente, as marcas da História do Judiciário Brasileiro. O processo era colocado em uma caixa de madeira por sobre a mesa e furado de cima para baixo, onde depois seria costurado, sem dispensar o uso de sulvela (um ancestral da furadeira) e agulha. " O trabalho era totalmente manual", diz o funcionário da Divisão de Distribuição, José Barbosa dos Santos.

Arquivo

*Antigo sistema de amarração*

**Crescimento da produção** - Esta situação mudou em 1992, com a aquisição de uma furadeira de bancada tipo "Numergraf". O processo passou a ser automatizado, ao simples toque de um pedal, que fica quase no nível do chão, a broca é acionada e pode furar de cinco a dez processos de cada vez.

"A modernização trouxe resultados positivos, pois a produção passou de 250 para 500 processos amarrados por dia, mesmo tendo a equipe reduzida", fala o Subsecretário de Distribuição, Benedito Maranhão.

A mudança também acabou sendo boa para os funcionários da área: "Eu chegava a levar barbante para casa, e continuava o trabalho enquanto assistia à TV", disse Cristina França, da Divisão de Distribuição.

Com a aprovação de todos, em julho deste ano foi adquirida uma nova furadeira de broca. E alguém ainda sente saudades do passado? "De jeito nenhum! Existia a necessidade de buscar um meio que permitisse uma grande produção em menor tempo", enfatiza Cristina França.

# "Paciência chinesa e olhos de lince", assim se restaura um livro

Para cuidar dos próprios documentos e livros antigos, o STJ criou, em abril de 1990, um laboratório de restauração. É um setor pioneiro no Judiciário. Antes dele, apenas a Imprensa Nacional e o laboratório da Câmara dos Deputados tinha suporte para manter os livros de Brasília em condições adequadas para o manuseio.

O laboratório funciona em uma sala da Biblioteca, embora pertença à Secretaria de Documentação. Com os novos maquinários, há a intenção de se expandir o espaço físico e o volume dos serviços. A ambição é torná-lo acessível a todo o Poder Judiciário. Enquanto o sonho não se concretiza, Solange Madalena e Alexandre Rabello se especializam cada vez mais para impulsionar a qualidade do trabalho. Já fizeram cursos na Imprensa Nacional e foram em um congresso de preservação de bens culturais em Ouro Preto - MG.

Solange Madalena enfatiza o amor que eles têm pelo Laboratório, pois estão à frente do serviço desde o início das atividades em agosto de 1996. Realça também que o profissional tem que ter iniciativa. Ela conta que a curiosidade os levou ao Departamento de Fitopatologia da UnB, para saber quais eram os tipos de fungos impregnados nos livros antigos e o que causavam no leitor. Muitos podem provocar micoses e até problemas respiratórios graves.

Resgatar essas obras infectadas, despedaçadas, é uma tarefa minunciosa, artesanal. Por isso, é preferível estar atento à maneira correta de tirá-lo da estante e de passar as folhas. Por enquanto, o Laboratório só está fazendo a higienização e pequenos reparos.

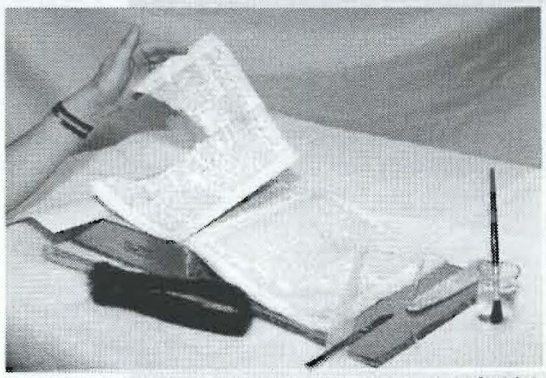

*Laboratório de restauração é pioneiro no judiciário*

# Sinal verde para segurança

A Secretaria de Segurança e Apoio aos Ministros iniciou, em julho deste ano, as negociações para a implantação do semáforo na Avenida das Nações. O sinaleiro é um projeto antigo da Associação dos Servidores do STJ, que, com o apoio do abaixo-assinado dos funcionários, reivindica a concretização da obra.

Alguns objetivos já foram alcançados. Foi firmado junto ao Detran o Plano de Circulação Viária, estudo que viabiliza as alterações da pista. No Instituto de Planejamento Territorial e Urbano está sendo feita a planta das vias que vão ser demolidas ou construídas. Falta apenas entregá-la à Secretaria de Obras do GDF, para que se execute o projeto.

Está prevista também a construção de um balão no cruzamento próximo ao estacionamento oeste do Tribunal e a instalação de taxões perto da embaixada norte-americana.

***Pesquisa***

Setenta e quatro por cento dos funcionários estão satisfeitos com a qualidade da segurança no STJ. Apenas 22% não confiam no serviço prestado. Foi o que constatou o resultado parcial da pesquisa feita pela Secretaria de Segurança entre os dias 15 e 19 do mês passado.

A maioria acredita que os seguranças estão sempre prontos a atender com presteza e consideram importante o processo atual de controle de acesso às dependências do STJ. As sugestões variam desde a implantação de telefones públicos no Tribunal até o treinamento dos servidores frente a situações de emergência.

*Sebastiana Amaral*

# Lixo em prol da cidadania

Na verdade, o Tribunal não tem um espaço adequado nem dispõe da infraestrutura necessária para a seleção. Como existem setores do STJ que têm mais de 90% de seu lixo composto de papel, a coleta é direcionada para eles.

A idéia de aproveitar o papel surgiu de uma iniciativa da Caixa Econômica Federal, que criou o Comitê de Ação da Cidadania dos Empregados da CEF, em Brasília, em resposta à Campanha Nacional Contra a Fome e a Miséria, do Betinho. O Comitê é mantido com as doações feitas pelos empregados da CEF em folha de pagamento, pelas contribuições de alimentos, livros e agasalhos feitas por pessoas físicas, e com a contribuição de pessoas jurídicas, inclusive a própria Caixa Econômica, através da doação de papéis e material inservíveis. Para se ter uma idéia, só o STJ doa, em média, cerca de duas toneladas de papel por mês.

O Comitê promove vários programas sociais, como o Projeto Engraxate e a Oficina Educativa, voltados para adolescentes com idade entre 14 e 18 anos incompletos comprometidos com a subsistência de suas famílias; projetos de capacitação (oferecendo cursos de datilografia e de corte e costura); Programa de Integralização Profissional de Adolescentes; projeto de alfabetização de jovens e adultos; além de trabalho emergencial, auxiliando entidades que cuidam de idosos, aidéticos, crianças e famílias carentes.

Divulgação

*Alunos do Projeto Oficina Educativa*

# "Alimente um aidético carente"

A novidade do auxílio-alimentação em dinheiro pode ter sido uma excelente notícia para os servidores da Casa, mas tem gente sentindo muita falta dos tíquetes. É o que está acontecendo com os aidéticos carentes assistidos pela FALE - Fraternidade Assistencial Lucas Evangelista, que se viu desprovida da ajuda que recebia, mensalmente, de servidores do STJ. São mais de cem pessoas, inclusive crianças, que dependem da entidade para sua sobrevivência.

Criada em 91, com a proposta de atender pessoas carentes com doenças incuráveis, a FALE não tem empregados, as tarefas são realizadas pelos próprios residentes, e sobrevive exclusivamente das doações.

Antes da transformação do tíquete em pecúnia, o STJ era o órgão que tinha o maior número de doações. Com a mudança, a Instituição também teve que buscar uma nova forma de obter ajuda, e já conseguiu junto à Administração do STJ a aprovação para que as doações sejam feitas através de desconto na folha de pagamento. A adesão será individual e o valor inicial será cinco reais.

# Serviço de saúde investe na prevenção

A Aids e Seus Métodos de Prevenção foi tema da palestra ministrada pela Dr.ª Rachel Campedelle e oferecida aos servidores do STJ no dia 25 de setembro. A palestra, que faz parte de uma programação mensal a ser oferecida aos funcionários, é de iniciativa do serviço de saúde e teve início em agosto com o tema: Diabetes.

Apesar da gravidade e abrangência do tema, foram poucos os servidores que compareceram ao local da palestra, demonstrando que a "Praga do Século", denominação dada à Aids por inúmeros pesquisadores, continua sendo tratada como um assunto vergonhoso, proibido.

Dado preocupante passado pela Dr.ª Rachel foi o de que, no Distrito Federal, a incidência maior do vírus HIV tem se dado na classe média, mais especificamante nas áreas da Asa Sul - Lago Sul, Asa Norte - Lago Norte e Sobradinho.

# Dicas culturais

Luciana Assunção

## "O Haiti não é aqui"

Que gostosa é a sensação de estarmos vivendo em uma cidade civilizada! Cultura também é poder sair à rua sem medo de ver a nossa integridade correndo riscos. É claro que estamos longe desse bem-estar aqui no Brasil, mas Brasília já dá os primeiros passos rumo à viabilização de uma sociedade mais íntegra.

Falo das novas regras de trânsito implantadas na cidade. É essa a gostosa sensação: parar na faixa de pedestres. Você já reparou como o sentimento de dever cumprido invade todo o seu ser? Pelo menos comigo é assim: eu paro na faixa e vejo crianças, velhos, jovens, negros e brancos passando tranqüilamente e me sinto cidadã. Cidadã com "C" maiúsculo!

Outra demonstração de respeito à vida é obrigar-se a dirigir mais devagar. Benditos pardais e barreiras eletrônicas que, na marra, fazem com que a gente se reeduque e descubra o prazer de dirigir sem se tornar um monstro ao volante! Todas as pessoas que ainda relutam em cumprir as regras de cidadania impostas atualmente deveriam assistir à quele desenho do Walt Disney, onde o Pateta se transforma num completo insano quando entra em seu carro. É a mais perfeita alegoria de quem se acha muito poderoso dentro de um veículo.

Pois bem leitores, vou terminar por aqui deixando essa dica para vocês: obedeçam às novas leis de trânsito. Ter cultura é ter, também, consciência. Quando assumirem o papel de pedestres, atravessem sempre nas faixas e passarelas. Quando forem motoristas, obedeçam os limites de velocidade, dirigindo com paciência e atenção. Assim, aos poucos, a gente vai conquistando a tão sonhada civilidade a que todos nós temos direito.

# Informe-se

Boletim Informativo do STJ - Ano I - N° 08 Brasília, 2ª quinzena de outubro / 97


# *Um dia para comemorar, sim!*

Sebastiana Amaral

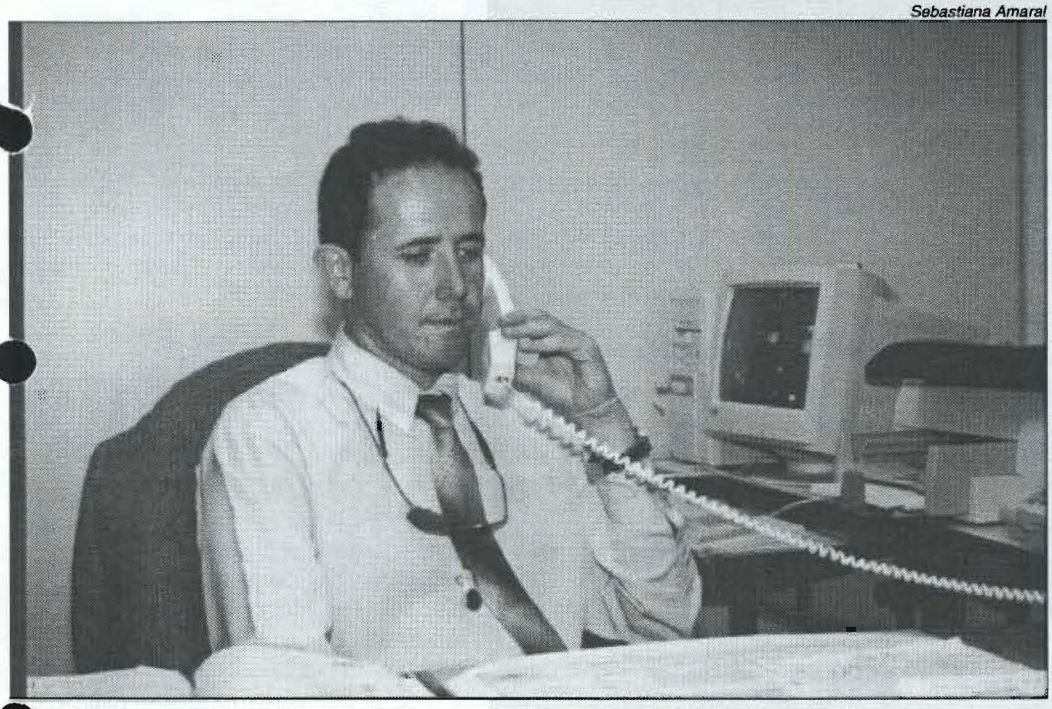

*...ite Villela acredita num futuro melhor para o servidor*

O dia do servidor público passou, mas o tempo de refletir ainda não. Acreditar em novas conquistas para a categoria não é uma causa impossível. A prova disso são as vitórias já alcançadas. Agora, o que se espera é que as boas novas se multipliquem daqui pra frente.

Pág. 3

## NESTA EDIÇÃO


**Coletânea resgata memória do STJ**
*pág. 2*

**Pesquisa de Acórdãos é informatizada**
*pág. 4*

**Clube Recreativo: uma realidade**
*pág. 4*


## *Gerações diferentes, sonhos comuns*

Ainda é possível sentir orgulho em ser servidor público. É assim que pensam nossos entrevistados, numa demonstração de que as gerações mudam, mas os sonhos de realização não envelhecem. Confira o que dois servidores têm a dizer na pág. 3

Sebastiana Amaral

Sebastiana Amaral

# Mantendo viva a memória do STJ

Álger Carriconde

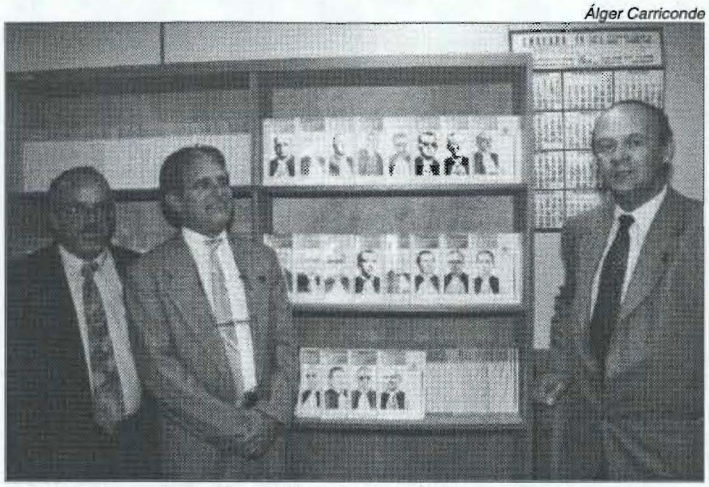

*Equipe responsável pela publicação da coletânea*

Conhecer a história do STJ através da vida de seus ministros não custa muito, aliás sai de graça. Apesar de estar bem perto de nós, são poucos os servidores que têm conhecimento das obras publicadas pela Seção de Editoração Cultural; obras estas que podem ser adquiridas com um simples pedido.

Com a publicação da **Coletânea de Julgados e Momentos Jurídicos dos Magistrados do TFR e STJ** Secretaria de Documentação procura, através do trabalho realizado pela Editoração Cultural, manter viva a memória do Tribunal e divulgar a importância do Poder Judiciário como entidade atuante e eficaz dentro do cenário jurídico brasileiro. De 1991, data da criação da Seção, até hoje, 21 volumes foram publicados, sendo que outros dois já se encontram no prelo para publicação.

Buscando homenagear os Magistrados que se aposentaram, que faleceram ou que comemoram centenário de nascimento, a Editoração Cultural, por meio desta "Coletânea", traça um perfil da vida jurídica, dados biográficos e uma seleção primorosa dos julgados realizados nesta Corte.

Para Hercílio Souza Filho, integrante da equipe de análise editorial, a importância das "Coletâneas" não se restringe somente aos advogados ou estudantes de Direito, mas para todos aqueles que gostariam de conhecer o que foi o Tribunal Federal de Recursos e o que é hoje o Superior Tribunal de Justiça.

Para os interessados em adquirir algumas das obras publicadas só é preciso entrar em contato com Hercílio pelo ramal 9328 ou, então, fazer-lhe uma visita. A Seção está localizada no 2º andar do prédio da Administração.

## de olho no futuro

Luciana Assunção

A SDRH está sempre em dia com as necessidades de reciclagem e aperfeiçoamento dos servidores. É por isso que a oferta de cursos não pára.

Há, no momento, dois cursos em andamento no STJ. O de **Direito Constitucional, Processual Penal e de Processual Civil**, iniciado no último dia 2, foi oferecido aos analistas judiciários formados em Direito que trabalham no assessoramento técnico e administrativo dos Ministros da Casa.

O curso de **Leitura Dinâmica** está sendo ministrado pelo Prof. Carlos Ilha e visa agilizar os trabalhos de revisão e edição de textos e publicações realizados pelo Gabinete do Ministro Diretor da Revista, bem como aperfeiçoar a leitura de jornais para a confecção do *Clipping* e para agilizar a análise dos processos utilizados na redação de matérias feitas na Assessoria de Comunicação Social.

***Outros avisos importantes:***

- Foram realizados, no período de 29 a 31 deste mês, eventos comemorativos pelo Dia do Servidor Público. Uma das atividades em pauta foi o lançamento da **Campanha de Arrecadação de Alimentos** destinados à Fundação Assistencial Lucas Evangelista - FALE, que atende aidéticos carentes. A participação de todos é fundamental. Colabore! Maiores informações nos ramais 9201 e 9206.
- Está sendo oferecido a dezoito supervisores dos serviços de limpeza e conservação, o curso **Supervisão de Limpeza e Conservação**, ministrado pelo Senac. O objetivo do evento é otimizar o uso dos materiais de limpeza e conservação, assim como orientar os empregados das firmas prestadoras de serviços no Tribunal a prevenir acidentes de trabalho.

## *Tudo em cima*

Regina Célia Amaral

# *Colesterol. Quando combatê-lo?*

Muito se ouve falar em combate ao colesterol, mas poucos sabem o que é ou para que ele serve.

Trata-se de uma espécie de álcool que age no organismo como uma lipoproteína, ou seja, possui afinidade com as gorduras, unindo-se a elas ao percorrer artérias e veias, embora habitualmente seja confundido com a própria gordura. Tem grande importância na síntese da Vitamina D - protetora de ossos e dentes -, na formação da membrana da célula e na produção de hormônios sexuais.

Se é assim, por que combatê-lo? Apesar de 70% do colesterol ser produzido pelo próprio organismo, os 30% restantes derivam dos alimentos que ingerimos. O organismo, na realidade, equaciona essa porcentagem. Mas essa equação tem um limite, e aí começa o problema: sobra colesterol e o metabolismo não consegue aproveitar esse excedente.

Portanto, muito exercício e alimentação balanceada, inserindo, por exemplo, substâncias como berinjela crua, urucum, alcachofra e alho na dieta, rica em vegetais e pobre em gordura animal, para controlar e se livrar da fração ruim do colesterol. Some a isso uma vida saudável, mantendo-se dentro do peso ideal e distante do cigarro, e pronto: eis sua receita de combate ao mau colesterol.

## Expediente

Boletim Informativo do Superior Tribunal de Justiça
Edição: Assessoria de Comunicação Social
Publicação quinzenal

*Endereço:* SAFS Q. 06 Lote 01-
Ed. Ministros I - Sala 305-
70.095-900 - Brasília - DF
*E-mail:* webmaster@STJ.GOV.BR
*Telefone:* (061) 319-6531/6537
*Fax:* (061) 319-6538

*Jornalista responsável:*
Deuza Lopes - MTB 1.578
*Redação:*
Álger Carriconde, Catarina França, Luciana Assunção, Regina Célia Amaral e Simone Azevedo
*Revisão:*
Regina Célia Amaral
*Projeto gráfico e diagramação:*
Carlos Figueiredo e Taís Villela
*Impressão:*
Programação Visual / ASCER

# À espera das boas novas

Sebastiana Amaral

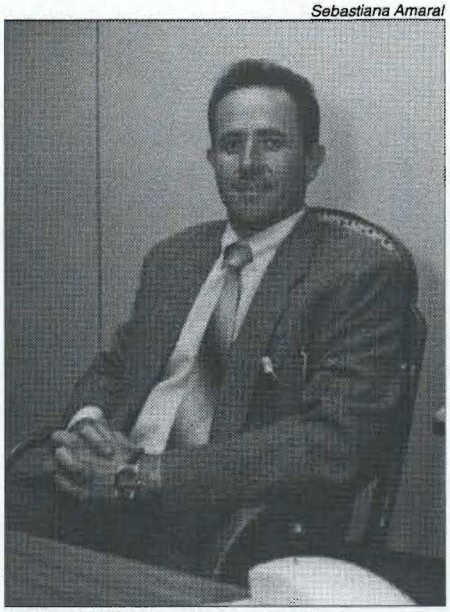

*White Villela, presidente da ASSTJ*

**28 de outubro** - Dia do Servidor Público. Apesar da data comemorativa, os servidores pouco ou nada tiveram a festejar. O servidor do Judiciário, especificamente, teve seu poder aquisitivo diminuído, esmagado. Para um salário que já chegou, na última referência do cargo de nível superior, a 45 salários mínimos, hoje causa vergonha a quem o recebe, alcançando pouco mais de 16 salários mínimos, uma redução de mais de 64%.

A situação dos servidores é realmente preocupante, afirma o presidente da Associação dos Servidores do STJ, White Villela. O Plano de Cargos e Salários dos Servidores do Poder Judiciário, aprovado no ano passado para efeito integral até o ano 2000, não trouxe solução. Na verdade, em alguns casos até piorou. É o que acontece com o problema da evasão de servidores, que continua se agravando. Os servidores continuam saindo do Tribunal em busca de salários melhores em outros órgãos ou até mesmo na iniciativa privada.

Estudos realizados pela Secretaria de Recursos Humanos demonstram que o número de funcionários na Casa continua deficiente, pois muitos saem e poucos, ou quase ninguém quer ingressar na carreira. Em janeiro deste ano o STJ contava com 1908 servidores, em setembro este número chegou a 1869 - 39 pessoas a menos em nove meses. Para se ter uma idéia, na semana passada foram chamadas doze pessoas aprovadas no último concurso para Analista Judiciário: nenhuma tomou posse.

Ocorre que com o Plano de Carreiras o salário inicial das carreiras do Judiciário diminuiu - tornando-se menor do que constava no edital. O salário do Analista Judiciário, antigo Técnico, antes R$ 925,48, passou a R$ 914,08, e o Técnico Judiciário sofreu uma queda de mais de 22% na referência inicial, passando de R$ 700,16 para R$ 543,00. Este é um dos mais preocupantes efeitos da baixa remuneração oferecida aos servidores do Judiciário: o esvaziamento de seus quadros funcionais ao passo que o volume de trabalho vem aumentando expressivamente.

Presente em tudo o que diz respeito à luta pela melhoria de vida dos servidores da Casa, direta ou indiretamente, a ASSTJ tem procurado, junto à Administração do Tribunal e também externamente, buscar algumas soluções e vem trabalhando em prol dos servidores como um todo, não só de seus associados. Excetuando-se os casos em que se torna necessária a incursão na área jurídica, tudo o que a Associação tem pleiteado administrativamente é visando beneficiar todo o quadro funcional da Casa.

Para White Villela, a Associação fugiu um pouco de sua destinação, que é essencialmente social, e tem se enveredado em um caminho de busca de alternativas financeiras. Mas não tem deixado de lado a sua finalidade. Estudos para implantação de creche para os dependentes dos associados já estão sendo feitos, outro projeto em andamento é o programa habitacional. "É o tipo de coisa que não depende só da nossa iniciativa, é necessário contar com o apoio da área administrativa, que vem auxiliando nesse processo. A interação com os diversos setores do Tribunal, e principalmente o apoio marcante da Administração, é que permite a concretização dos objetivos da ASSTJ", acrescenta.

White Villela acredita que no próximo ano o servidor terá realmente o que comemorar no Dia do Servidor Público. "Estamos trabalhando para isso, algumas conquistas já foram alcançadas e outras estão em vias de se concluírem. Precisamos ter esperança", afirma.

Sebastiana Amaral

*Alexandre*

Sebastiana Amaral

*Altamir*

## *Otimismo une gerações*

Há 20 anos, Altamir Rodrigues Neves, diretor do Patrimônio, disputava uma vaga para Auxiliar Judiciário no antigo Tribunal Federal de Recursos. Nesse mesmo ano, nascia Alexandre Magno, o funcionário mais novo do Tribunal. Os dois têm em comum a opção pelo serviço público.

Nem Altamir, nem Alexandre se arrependeram da escolha. As críticas dirigidas ao funcionalismo não fazem com que eles se envergonhem de servir ao Tribunal. "Sinto orgulho em trabalhar no STJ", diz Alexandre. Altamir enfatizou que se o profissional for esforçado, ele será reconhecido.

Alexandre não vê o Tribunal como um órgão que vá lhe trazer retorno financeiro, mas acredita que lhe dará abertura profissional. "Escolhi o STJ porque tem uma excelente estrutura tecnológica". Ele trabalha na Informática e já fez diversos cursos de aperfeiçoamento na área. Sua maior crítica é a falta de criatividade entre os profissionais. "É preciso buscar novas formas de análise de trabalho".

Em 20 anos de Tribunal, Altamir já trabalhou em diversos setores. Ele guarda uma boa recordação de quando trabalhava na Biblioteca: os colegas custearam as despesas com a sua lua-de-mel. A grande coincidência em sua história de STJ é que o primeiro contracheque que tem guardado, janeiro de 1978, registra praticamente o mesmo número do último: 4.598,00 e 4.566,27, respectivamente.

Se hoje é moda se discutir salários, até porque a grande maioria dos brasileiros recebem mesmo maus salários, nenhum dos entrevistados reclama do que ganha. "O nosso salário ainda está maior do que os daqueles que estão fora", diz Altair. Alexandre pensa que a tendência é melhorar. "Para um profissional que está começando não é tão ruim assim". Ele trabalha também em uma *Provider Solucion* e dá aulas de treinamento em Informática.

# *Museu revela segredos para conservar fotos*

- Não grampeie ou use clipes em fotografias ou negativos;
- não escreva em fotografias usando caneta ou tinta de qualquer espécie. Use apenas um lápis macio, o 6B por exemplo, para fazer anotações no verso, de preferência apenas o número para efeito de catalogação;
- não use fita adesiva ou cola diretamente sobre fotografias e filmes (frente e verso). Evite etiquetas auto-adesivas sobre fotografias ou envelopes que as contenham;
- não coloque os dedos sobre fotografias e negativos;
- manuseie objetos fotográficos com cuidado e respeito. Agindo assim, você terá momentos preciosos da sua vida para recordar.

# Projeto Imagem facilita pesquisa de Acórdãos

Com o objetivo de facilitar a pesquisa de acórdãos, o Arquivo Geral implantou o Gerenciamento Eletrônico de Documentos (GED), através de discos óticos. O sistema surgiu em julho de 95 e, hoje, já coloca à disposição todo seu acervo.

O departamento recebe cerca de 300 pedidos de consultas por dia. Devido a sua extensão, com seis mil volumes, mais de 150 mil acórdãos em cerca de 1,6 milhão de folhas, atender a todo o público em tempo razoável, estava se tornado uma tarefa impossível. Horas eram gastas para encontrar um acórdão, o que gerava insatisfação por parte de quem pesquisava e, também, dos funcionários, que não suportavam a situação.

A melhor solução encontrada para contornar os problemas foi o GED que, além de facilitar a pesquisa e diminuir o tempo de procura para cinco segundos, amarra todas as decisões pertinentes a cada processo. É um sistema 100% seguro, pois os discos óticos não podem ser regravados e não sofrem o desgaste comum dos papéis. Cada disco possui memória suficiente para 36 mil imagens, ou seja, cerca de 180 volumes, com excelente resolução. Mas, muito em breve, esta capacidade vai dobrar!

Chegando ao Arquivo, os acórdãos são colocados em ordem e passam por um rigoroso controle de qualidade, que torna a imagem bem nítida, para melhor impressão. O serviço é feito através de duas **junkboxes**, ou bibliotecas eletrônicas, cada uma comportando 36 discos óticos. O resultado deste trabalho é a economia de papéis e, principalmente, de tempo.

O que poucos sabem é que a pesquisa de acórdãos pode ser feita de qualquer local do STJ, sem necessidade de locomoção, basta requisitar o aplicativo na Informática.

Mas, o projeto é ainda mais ambicioso e não pára por aí! A idéia é implantá-lo na Internet até o ano que vem. Assim, os acórdãos ficarão disponíveis para pesquisa em todo o país, através da página do STJ, no dia exato da publicação.

# *Clube Recreativo à vista*

A Associação dos Servidores do STJ montou uma comissão com cinco funcionários para viabilizar recursos para a construção do Clube Recreativo do Tribunal. A idéia é tirar o projeto, assinado pela arquiteta da Casa Ana Cristina e pela paisagista Eleonora Monteiro, de dentro do armário.

A área de 18.000m$^2$ está sendo aproveitada apenas aos sábados pelos apaixonados por futebol e o dinheiro arrecadado com a festa junina, em torno de cinco mil reais, foi suficiente para a compra e instalação das piscinas. White Villela, presidente da Associação, explica que a situação financeira do servidor dificulta as contribuições. "É preciso lutar primeiro pela melhoria dos salários".

O plano, quando concretizado, será uma opção de diversão a mais para os servidores, pois oferecerá uma enorme área verde às margens do lago, com calçadão e praia artificial. Entre essas novidades, terá também uma creche e um salão com estrutura para duas mil pessoas.

# A arte de trabalhar feliz da vida

*Aprender a trabalhar com prazer. Este foi um dos temas da palestra Qualidade de Vida no Trabalho, ministrada pelo professor Ruy Mattos, que lotou o Salão de Conferências do STJ no último dia 3.*

*O palestrante enfatizou a importância de se combinar racionalidade com alegria, extraindo da produção feita no trabalho, ações prazerosas, positivas. Auto-estima, controle do estresse e valorização de valores culturais também foram abordados de forma bastante interativa, levando os servidores a refletirem sobre a necessidade de serem eles próprios os promotores de sua qualidade de vida.*

*Ao final da palestra, que foi muito elogiada pelos participantes, foram distribuídos vários textos sobre os assuntos discutidos com mensagens otimistas para os servidores. O Núcleo de Qualidade avisa que os eventos continuarão a acontecer, sempre trazendo temas de interesse geral.*

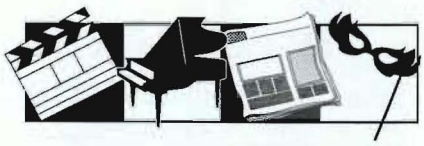

# *Dicas culturais*

*Luciana Assunção*

## *Programa de índio*

Levantar cedo e ver os golfinhos entrando na enseada às 5h30 da manhã, caminhar sobre pedregulhos de origem vulcânica que arrebentam os chinelos para mergulhar em uma piscina transparentemente azul, pegar poeira e mais poeira montado em um *buggy* para conhecer as praias mais fantásticas do Brasil. Apresento a vocês o melhor programa de índio que existe: visitar o arquipélago de Fernando de Noronha.

Noronha não é para quem gosta de luxo e conforto, mas tudo lá é muito caro. Incongruência? Pode ser, mas vale a pena. Talvez não se veja no mundo belezas intocadas como as daquele lugar perdido no meio do Oceano Atlântico. Noronha não tem adjetivos que a defina e eu estava lá para conferir!

Não pensem que estou querendo matar vocês leitores de inveja. O problema é que viajar também é cultura. Ainda mais para um lugar onde a fauna marinha é tão bem preservada e pode nos ensinar incríveis lições. Fernando de Noronha é uma verdadeira escola de biologia, cidadania e simplicidade. Tudo ali é natureza em estado puro, respeitada pelos moradores e pelos visitantes que acabam tocados profundamente pela magia da ilha.

Durante o dia o "trampo" é grande. Não se pode perder um minuto daquele santuário ecológico. É um sobe e desce, mergulha daqui, mergulha dali, nada acolá e haja protetor solar e disposição para fotografar. Você fica maluco! À noite, o Projeto Tamar, que faz um excelente trabalho de preservação das espécies de tartarugas marinhas, oferece palestras sobre vários temas relacionados. É fera! Você aprende a teoria e no outro dia confere na prática. São peixes das mais diversas cores, formas e tamanhos, além de tartarugas, pequenos tubarões, lagostas, moréias e golfinhos rotatores nadando ao seu lado. Emoção total! Que tal começar a mudar o seu roteiro de férias?

# Informe-se

Boletim Informativo do STJ - Ano I - N° 09 | Brasília, 1ª quinzena de novembro / 97


# *Sinais que resistem ao tempo*

**A taquigrafia é a arte de escrever rápido por meio de símbolos que soube atravessar o tempo e continuar imprescindível até os dias atuais. Conheça um pouco da história e da importância dos 120 taquígrafos do Tribunal, que desempenham o papel de testemunhas oculares do dia-a-dia do Judiciário brasileiro.**

**Pág. 3**

Sebastiana Amaral

*STJ possui uma equipe de 120 taquígrafos*

## Culto ecumênico

Luiz Carlos

*Ministros Américo Luz e Pádua Ribeiro*

*Com a presença do Presidente, ministro Américo Luz, e do Vice-Presidente, ministro Antônio de Pádua Ribeiro, e de suas famílias, o STJ, numa iniciativa da SDRH, comemorou o dia do Funcionário Público.*

*A homenagem aos servidores foi realizada no dia 29 de outubro. Um culto ecumênico, no Salão Nobre do primeiro andar do prédio Ministros I, reuniu um padre, um pastor evangélico e um membro da Comunhão Espírita, que dirigiram mensagens de fé aos funcionários do Tribunal, pelo transcurso do seu dia.*

## NESTA EDIÇÃO


**Novo espaço cultural é inaugurado**
*Pág. 2*

**Tribunal aberto à visitação pública**
*Pág. 4*

**Segurança reforçada nos julgamentos**
*Pág. 4*

# STJ ganha novo espaço cultural

Sebastiana Amaral

*Novo espaço cultural é aprovado por servidores*

Inaugurado no dia 29 de outubro pelo presidente da Casa, ministro Américo Luz, o novo espaço cultural, localizado no 1° andar do prédio da administração, teve ótima aceitação por parte dos funcionários. A mostra recebeu trabalhos de várias áreas das artes plásticas, todos de autoria de servidores que estão concorrendo no primeiro Festival de Artes do STJ, o 1° FESTJUS,

Situado anteriormente no 2° andar do prédio dos plenários o espaço era pouco visitado e poucos foram os funcionários que chegaram a conhecer o antigo local de exposições.

Percebendo a fraca presença de funcionários e visitantes nas exposições a Assessoria de Cerimonial e Relações Públicas resolveu radicalizar e fazer como o poeta que diz que a arte deve ir aonde o povo está. Segundo a Assessora do Relações Públicas, Maria do Carmo L. G. L. Ferreira, o objetivo da mudança foi o de trazer o espaço para um local de maior circulação. Mostrar que além de julgar, o STJ pode também ser um pólo de estímulo à produção cultural.

Sônia Maria Gomes, artista plástica e funcionária da taquigrafia, mais conhecida como Pequena Sofia, concorda que a mudança do espaço cultural para o prédio da administração melhorou "mil por cento". Para Sônia que teve sua primeira exposição pública realizada no STJ, a iniciativa dos organizadores está indo pelo caminho certo. "O espaço tem dado oportunidade tanto para os iniciantes quanto para os artistas consagrados", afirma Sônia.

## Tudo em cima

Regina Célia Amaral

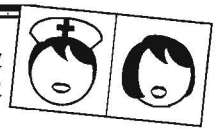

### *"Vem chegando o verão"...*

O verão está chegando, na verdade o calor já chegou faz tempo, e ninguém quer encarar o sol com aquelas celulites e gordurinhas aparecendo. Os mais afoitos, desesperados mesmo, para enfrentar as férias com tudo em cima têm uma verdadeira injeção de beleza: a mesoterapia.

Trata-se de substâncias inoculadas diretamente na camada intermediária da pele, possibilitando que os princípios ativos alcancem a derme, onde ficam os vasos sangüíneos e as fibras de colágeno e elastina, que dão sustentação ao tecido. Apesar de usada principalmente na área de estética, a mesoterapia tem utilidade comprovada para uma série de problemas: trata lesões por esforço repetitivo, tendinites, bursite, combate, além da celulite, estria, flacidez, queda de cabelo e envelhecimento precoce.

Antes que vocês saiam correndo em busca da primeira clínica que realize o tratamento, esteja atento às possíveis complicações: possibilidade de uma leve irritação na pele, onde ocorreram as picadas, podendo aparecer alguns hematomas, ou mesmo o desenvolvimento de reações alérgicas, como vermelhidão, coceira e bolinhas pelo corpo. Após as aplicações deve-se evitar roupas justas e uso de cosméticos. Não deixe de seguir as orientações médicas durante o tratamento.

Mas, cuidado: somente médicos podem realizar a mesoterapia, portanto, nada de escolher esteticistas, pois eles não conhecem os mecanismos internos da pele. Procure obter informações sobre os profissionais habilitados na Sociedade de Medicina Estética, pelo telefone (021) 22[illegible] 2555, ou na Sociedade Brasileira de Mesoterapia, pelo telefone (011) 887-8687 ou no seguinte endereço da Internet: **http://www.estheticline.com.br**.

Depois, é só esperar o verão!

***Informações obtidas na revista Saúde é vital, de junho de 1997, da Editora Azul.***

## Luciana Assunção — de olho no futuro

### *Boa notícia*

A Seção de Avaliação de Desempenho - SEAVAD está realizando estudos para otimizar o Sistema de Avaliação de Desempenho Funcional. As mudanças serão efetuadas de acordo com as sugestões oferecidas em uma pesquisa de opinião junto aos próprios servidores. Mas é bom lembrar que o período avaliativo já começou no dia 1°/11 e vai até o dia 31/10/98. Vamos aguardar maiores informações!

### *Reuniões Produtivas*

Este foi o tema do curso que foi realizado pela SDRH, com o objetivo de aprimorar as habilidades dos dirigentes para conduzir reuniões. O instrutor do curso, oferecido aos secretários e subsecretários da área administrativa, foi o Prof. Josias Nunes, especializado em Ciências Administrativas pela Universidade de Paris - Sorbone.

## *Em pauta: Perícias odontológicas*

Se você terminou o seu tratamento dentário na época da ampliação do serviço de Odontologia da SESIS e não fez a perícia final, atenção! Procure urgentemente o setor para realizá-la. Evite, assim, que lhe seja cobrado o valor integral do tratamento. Mas só se a perícia final não foi realizada.

E por falar em perícias...

Em curso promovido pelo Conselho Regional de Odontologia, no mês de outubro, o STJ foi citado pelo presidente do CRO como modelo de excelência em relação ao trabalho de perícia. O setor está de parabéns!!

## Expediente

Boletim Informativo do Superior Tribunal de Justiça
Edição: Assessoria de Comunicação Social - Publicação quinzenal

*Endereço:* SAFS Q. 06 Lote 01-
Ed. Ministros I - Sala 305-
70.095-900 - Brasília - DF
*E-mail:* webmaster@STJ.GOV.BR
*Telefone:* (061) 319-6531/6537
*Fax:* (061) 319-6538

*Jornalista responsável:*
Deuza Lopes - MTB 1.578

*Redação:*
Álger Carriconde, Catarina França, Luciana Assunção, Regina Célia Amaral, Rosângela de Oliveira, Simone Azevedo e Viriato Gaspar
*Revisão:*
Regina Célia Amaral
*Projeto gráfico e diagramação:*
Carlos Figueiredo e Taís Villela/ASCER
*Impressão:*
Seção de Reprografia e Encadernação

# Taquigramas seculares

Sebastiana Amaral

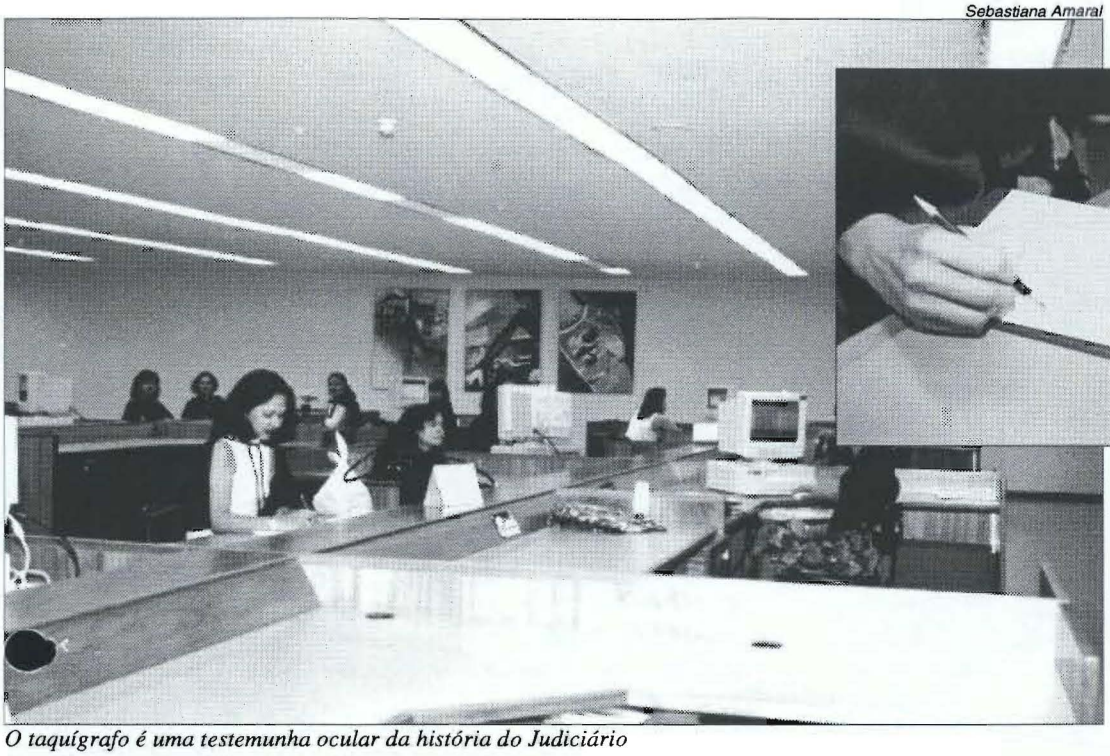

Sebastiana Amaral

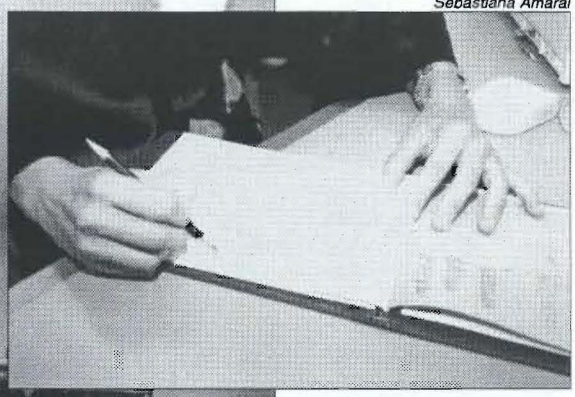

As notas taquigráficas registram o relatório, a discussão e os votos fundamentados.

*O taquígrafo é uma testemunha ocular da história do Judiciário*

Sinônimo de escrita curta, simplificada ou abreviada, a taquigrafia é uma das profissões mais antigas do mundo. Há registros de sinais taquigráficos utilizados na Roma Antiga, comprovando que esta arte de escrever rápido por meio de símbolos (taquigramas) soube atravessar o tempo e continuar imprescindível até os dias de hoje.

Na área jurídica, o papel do apanhamento taquigráfico é fundamental. E para o STJ não poderia ser diferente. Quem explica melhor a importância da taquigrafia para o Tribunal é Regina Vitória Ruzzante, subsecretária do setor que, há dezessete anos, convive com esses pequenos sinais cheios de significados.

"É só dar uma olhadinha no Regimento Interno para a gente compreender o tanto que é importante o trabalho que exercemos aqui". É verdade. Ali está expresso que as notas taquigráficas registrarão o relatório, a discussão, os votos fundamentados, bem como as perguntas feitas aos advogados e suas respostas.

Neste trabalho diário de ouvir com atenção e anotar com precisão estão 120 profissionais, entre técnicos e analistas. Mas Regina explica que este número é insuficiente. "Temos uma carência de 20 taquígrafos. Ainda mais agora, que perdemos 11 para a taquigrafia do Legislativo, que paga muito melhor".

A rotina da Taquigrafia é mais complexa do que podemos imaginar. Os técnicos são os responsáveis pelo apanhamento. De cinco em cinco minutos eles se revezam na tarefa de não deixar passar nada do que está sendo dito na sessão de julgamento. O revisor, por sua vez, supervisiona o trabalho do técnico, permanecendo por quinze minutos na sessão.

Você pode achar que esse tempo de permanência é curto, mas para quem tem que estar num nível máximo de concentração, captando as palavras no momento em que são ditas, o revezamento vem em boa hora. "Eles cansam as mãos e as mentes", ressalta Regina Vitória, afirmando que a profissão é bastante estressante, dada a responsabilidade que envolve.

Depois que é feita a revisão pelo analista, as notas taquigráficas são enviadas ao supervisor, que confere tudo ouvindo as fitas gravadas ao longo da sessão. Geralmente o trabalho é finalizado em 24 horas ou no máximo em 48, quando a sessão é muito extensa. E por que todas essas etapas? Não seria mais fácil só ouvir as gravações?

"O gravador é um suporte. Não substitui o serviço realizado pelos taquígrafos. Nós não apenas tomamos nota de tudo o que é falado na sessão, como também realizamos o acabamento formal, culto das notas taquigráficas. A gente faz pesquisa de palavras inglesas ou latinas, por exemplo, além de corrigir erros gramaticais, ou seja, deixamos o texto pronto para a revisão final dos ministros", enfatiza a subsecretária.

E sobre o futuro da taquigrafia em meio a tantas inovações tecnológicas? Regina Vitória responde com segurança: "A taquigrafia continuará fundamental porque o ser humano é fundamental. O taquígrafo é uma testemunha ocular, que procura registrar, de forma fiel, tudo o que acontece. E como diria um dos ministros da Casa, a fita é boa de ouvir, mas nada como ler".

## *Você sabia que o STJ tem duas centrais de som?*

Pois é, nós temos. E sabe por quê? Porque uma é aquela que transmite os recados que tanto conhecemos. A outra, tão importante quanto, registra tudo o que ocorre nas sessões de julgamento, realizando um trabalho de suporte à Subsecretaria de Taquigrafia e à Divisão de Apanhamento Taquigráfico.

Maria Aparecida Lima, supervisora da Seção de Registro e Distribuição de Som explica que o setor tem duas funções básicas: gravar as sessões, bem como outros eventos (se solicitado) e fazer o arquivamento das informações gravadas. "Temos um acervo grande. Guardamos fitas de julgamentos de até cinco anos atrás", enfatiza.

A Seção é subordinada à Taquigrafia, realizando, também, a gravação de 15 em 15 minutos para auxiliar o trabalho do revisor taquigráfico. Além disso, o setor faz degravação de eventos externos, caso haja algum pedido, assim como a reprodução de fitas-cassete e de vídeo, equalização de som e o controle de som ambiente das salas de julgamento.

Luís Carlos
Sebastiana Amaral

# STJ Tour

O Superior Tribunal de Justiça virou ponto de referência para turistas de todo o país. Desde o início do ano, cerca de 600 pessoas, a maioria estudantes de Direito, visitaram o Tribunal. "Eles chegam a viajar vinte horas em excursões de ônibus", diz Aroldo Ramos, funcionário responsável pela recepção dos visitantes.

O tour começa às 9h30 da manhã, com uma apresentação de vídeo sobre a instituição. Às 10h45, os visitantes vão ao Protocolo Judiciário, à Secretaria de Jurisprudência e ao Plenário, o local preferido para as fotos. À tarde, podem assistir aos julgamentos.

Na visita, os estudantes recebem um manual com informações sobre o funcionamento e a história do Tribunal, além de um certificado. Às vezes, são recepcionados por ministros, que os presenteiam com palestras.

*O ministro Fláquer Scartezzini recebe alunos de Direito*

A Assessoria de Cerimonial e Relações Públicas estipulou o número máximo de 45 pessoas por grupo, como forma de receberr melhor os visitantes e facilitar o serviço dos guias. Aroldo conta que alguns grupos chegam de surpresa, o que dificulta o trabalho.

Para evitar transtornos, os estudantes devem marcar as visitas com antecedência mínima de quinze [illegible] através de ofício. A única exigência é que se apresentem vestidos de traje passeio completo. É importante lembrar que o STJ está aberto para qualquer pessoa interessada em visitá-lo.

# *Dicas culturais*

Luciana Assunção

## *Disparates caprichosos*

Era realmente um disparate! Aquela pomba branca imensa, inutilizada na Praça dos Três Poderes. O chamado Panteão da Pátria não servia para nada, além de haver consumido muito mármore e dinheiro público.

A situação mudou. Caprichosamente investiu-se numa reforma do lugar para que ele fosse abrigo de eventos úteis. Nada mais justo e digno. E inaugurando o novo Panteão podemos apreciar a belíssima exposição de gravuras de Francisco de Goya. São 221 desenhos deste mestre espanhol, que com sua ironia e inteligência, retratou a Espanha das praças de touros, do clero glutão, das mulheres da vida.

São quatro séries de gravuras: Caprichos, Desastres da Guerra, Tauromaquia e Disparates. Agora chega de escrever. Vá, leve R$ 4,00 para pagar a entrada (se não for estudante) e se emocione. É imperdível!

***GRAVURAS DE GOYA: de terça a domingo, das 10 às 21 horas.***

# *Policiais garantem segurança nas sessões de julgamento*

***O Ministro Edson Vidigal, Presidente da Quinta Turma e da Terceira Seção do Superior Tribunal de Justiça, preocupado com reações emocionadas de pessoas que, inconformadas com decisões da Corte, encenam gestos de ameaças aos ministros, solicitou ao Secretário de Segurança do Tribunal providências no sentido de destacar policiais de bom nível, discretamente armados, para que se revezem, de dois em dois, nas Sessões de Julgamentos.***

***"É compreensível que uma pessoa, vencida em sua última esperança de obter aquilo que considera Justiça, se descontrole, deixando que a emoção lhe domine", disse o Ministro. "Não se pode é permitir que por falta de segurança nas galerias, reações emocionais desandem em algum tipo de violência", acrescentou.***

***A última vez que isso aconteceu foi no último dia 27 de outubro, no julgamento do habeas corpus de Luiz Cláudio Ferreira Sardenberg, acusado de haver atirado uma estudante pela janela, no Espírito Santo. Os Ministros negaram o pedido, por unanimidade, e o pai do rapaz saiu dizendo palavrões, enquanto fazia gestos ameaçadores para os Ministros.***

Tec Notícias
Número 01
Este suplemento é parte integrante do Informe-se

# Migração Windows 95 a todo vapor!

As equipes de atendimento da Secretaria de Informática estão trabalhando, em um esforço conjunto para que até o dia 13 de dezembro, todos os microcomputadores do STJ estejam migrados para a plataforma Windows 95.

No mês de outubro, quando foi iniciado o processo, 371 equipamentos foram migrados. Já em novembro (dados do dia 10/11), o Windows 95 foi instalado em cerca de 80 microcomputadores. Outro importante destaque do processo de migração é a Ambientação - os "primeiros passos" no Windows 95, que está sendo ministrada por instrutores da SUGAB, com turmas diárias nos turnos da manhã e tarde, sendo que até o dia 11 de novembro, 711 servidores do Tribunal foram ambientados.

Para maiores esclarecimentos a respeito do processo de migração, e as inscrições para a ambientação é só ligar para os ramais 9356 e 9360. A Secretaria de Informática está à disposição.

byte-papo
conversa com o usuário

## Internet

*O Superior Tribunal de Justiça, buscando acompanhar o processo de avanço tecnológico na área da informática,*

*Um grande exemplo desse avanço na tecnologia é a Internet, uma rede de alcance mundial que agrega milhares de entidades públicas, privadas e pessoas físicas. Em decorrência da facilidade de acesso, baixo custo de manutenção e abrangência dos nossos usuários, a Internet tem se constituído no principal meio de divulgação das nossas informações.*

*Com isso o serviço RENPAC (Rede Nacional de Comunicação de Dados por Comutação de Pacotes) da EMBRATEL ficou ultrapassado e ainda enfrenta muitas limitações técnicas como: demora no tempo de acesso, alto custo de manutenção e a falta de investimentos por parte da EMBRATEL.*

*Em face a esse quadro estamos descontinuando o serviço RENPAC para nos dedicarmos, da melhor forma possível, à disponibilização das nossas informações pela Internet, em benefício dos nossos usuários.*

## Terminal de Auto-Atendimento

*Visando facilitar e agilizar o trabalho dos advogados que, diariamente, comparecem ao STJ para buscar informações, a SEINF instalou terminais de auto-atendimento em vários pontos do Tribunal.*

*A situação atual desses terminais é a seguinte:*

*1 (um) terminal de auto-atendimento instalado e funcionando na portaria do Edifício Ministros I;*

*4 (quatro) terminais de auto-atendimento em fase final de instalação no corredor externo de acesso à Subsecretaria de Protocolo e Informações Processuais.*

## Plano de Reformulação do Atendimento da Informática e Capacitação dos Servidores do STJ

*Nos últimos anos, a informática vem passando por mudanças significativas, tanto no campo da evolução tecnológica de hardware e software quanto dos valores no relacionamento entre usuários e técnicos especializados.*

*Procurando entender as conseqüências diretas destas mudanças no STJ, a Secretaria de Informática (SEINF) não economizou esforços em elaborar o seu Plano de Trabalho, sendo uma de suas metas, buscar a opinião dos seus usuários sobre a atual estrutura do atendimento e o nível de satisfação com os seus serviços.*

*Para tal, foi realizado no âmbito do STJ um levantamento de dados com a finalidade de relacionar as principais necessidades e sugestões dos usuários em relação aos serviços prestados pela Secretaria de Informática. Durante o período de 04/08 a 12/09/97, foram entrevistados 717 (setecentos e dezessete) servidores, que identificaram os principais problemas que eles enfrentam tanto na área de software e hardware.*

*Baseado nos dados coletados foi elaborado o Plano de Reformulação do Atendimento e Capacitação dos Servidores do STJ, que foi entregue em todas as áreas do tribunal, juntamente com o Plano de Trabalho da Informática.*

*A Secretaria de Informática procurou responder todos os questionamentos enviados, informando aos usuários quais sugestões eram viáveis e quais poderiam ser atendidas mais rapidamente. Algumas medidas já foram adotadas pela SEINF, visando melhorar o atendimento e resolver alguns dos problemas apontados pelos usuários.*

## Plano de trabalho da Informática

Com o objetivo de divulgar as metas de trabalho da Secretaria de Informática, foi entregue em todos os Gabinetes, Assessorias e Secretarias do STJ, uma cópia do Plano de Trabalho da Informática.

O Plano de Trabalho, elaborado para o período 97-99, está subdividido em duas etapas: na primeira será consumado o planejamento e a execução de um novo Sistema de Informações, onde será dado ênfase às atividades de automação e controle de textos (votos, ementas, relatórios), estatísticas processuais, acompanhamento de processos, jurisprudência, gestão, motivação e capacitação de pessoal. Na segunda etapa, após a implantação do novo Sistema de Informações, será apresentada, aos demais Tribunais, a proposta de criação da rede de tratamento de informações do Poder Judiciário, denominada JUSNET.

Entre os objetivos da JUSNET, destacam-se:

Aproximação entre o estado e a sociedade civil;

Agilização do processo de tomada de decisões, com reflexos imediatos na execução de cobranças (ex: dívida ativa);

Viabilização do conceito de justiça móvel, capaz de atingir os mais distantes rincões do país.

A recomendação do modelo tecnológico e da arquitetura apresentada para o STJ e para a JUSNET se dá por diversas razões, entre elas:

Alavanca um precesso de modernização administrativa no Poder Judiciário;

Torna disponíveis ferramentas poderosas, voltadas à integração de serviços e de fácil manipulação pelo usuário;

Estabelece normas e padrões para o tratamento de informações, no âmbito de todo o Poder Judiciário;

Viabiliza a implementação de uma justiça móvel, capaz de atuar com eficácia na área rural e meio ambiente.

## Dicas do Windows 95

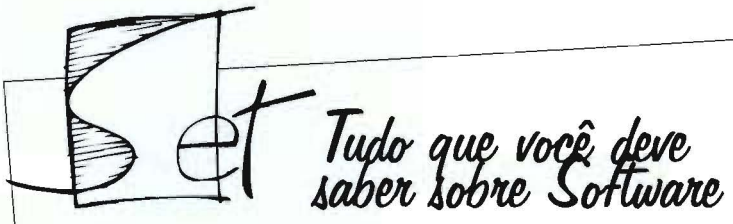


### Obtendo Ajuda

A ajuda on-line é essencial para aprender e usar o Windows. São dois tipos de Ajuda: Ajuda sobre um procedimento específico e Ajuda que lhe dá informações sobre o que você vê na tela.

### Para obter Ajuda

Clique no botão "Iniciar"; em seguida, clique em Ajuda.

É exibida a lista dos tópicos da Ajuda. Você pode usar as guias da Ajuda para localizar as informações desejadas de diversas maneiras.

### Para encontrar Ajuda através do Conteúdo

Clique na guia Conteudo para localizar tópicos agrupados por assunto; em seguida, siga as instruções da tela.

### Para encontrar Ajuda através do Índice

Clique na guia índice para localizar tópicos específicos listados em ordem alfabética; em seguida, siga as instruções da tela.

Para voltar à lista de tópicos, clique em Tópicos da Ajuda.

### Para encontrar tópicos da Ajuda contendo um a palavra ou frase

Clique na guia Localizar para procurar todos os tópicos que contenham uma palavra ou frase especifica; em seguida, siga as instruções da tela.

### Para obter Ajuda em um item especifico

Para informações sobre um item de caixa de diálogo, clique em ? e, em seguida, clique no item. à caixa Examinar ou clique em Procurar.

Aparece uma explicação instantânea Clique nela para fazê-la desaparecer.

**Até o próximo número!**

# *Conheça as outras seções do TecNotícias:*

***A seção "Hardicas" dará a você, usuário, todos os tipo de dicas referentes a Hardware, bem como informações sobre o manuseio do seu computador.***

***A seção "Tilt" é um espaço destinado a solução dos famosos "probleminhas" do computador. Nela você encontrará dicas que facilitarão seu dia-a-dia..***

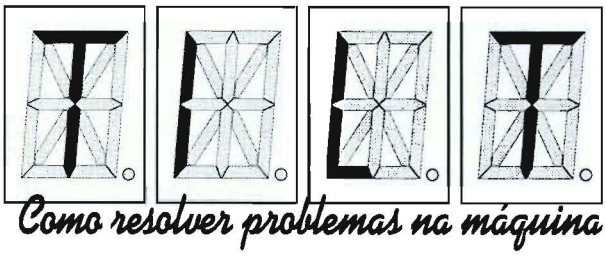

# Informe-se

Boletim Informativo do STJ - Ano I - N° 10 Brasília, 2ª quinzena de novembro / 97


# *Unidos por um Tribunal mais seguro*

Com o objetivo de promover a conscientização dos servidores e visitantes que freqüentam as dependências do Tribunal, está sendo realizada a I Semana de Segurança do STJ. Participe! Todos nós somos responsáveis pela boa convivência e pela segurança no Tribunal. Pag. 3

Sebastiana Amaral

*A identificação do servidor ou visitante faz parte das novas medidas de segurança*

## *Uma dupla a serviço do verde*

Alger Carriconde

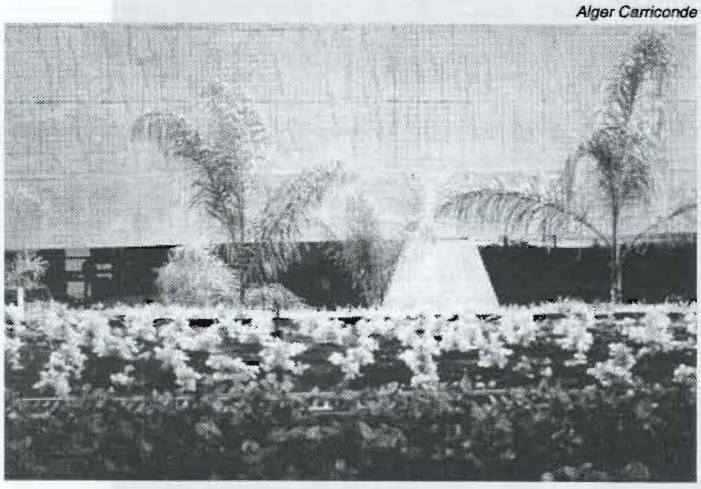

Um engenheiro agrônomo e um engenheiro florestal são os responsáveis pela manutenção dos belos jardins externos e internos do Tribunal. Confira o trabalho dessa dupla dinâmica na pág. 4

## NESTA EDIÇÃO


**Núcleo de Qualidade investe em criatividade** *pág. 2*

**Credisutri tem novo endereço** *pág. 3*

**STJ sedia exposição internacional** *pág. 4*

# Mais Qualidade para o STJ

O STJ cresceu, o número de funcionários aumentou, porém, como diz o ditado: tamanho não é documento. Pensando justamente na necessidade de aliar quantidade à qualidade é que a gestão atual resolveu criar o Núcleo de Qualidade, órgão que integra a Assessoria de Desenvolvimento Organizacional (ASDEO).

Com aproximadamente dois mil servidores, o Tribunal cresceu muito comparado com aos tempos do extinto TFR e da antiga sede. Aquele clima caloroso, onde todos se conheciam e o concreto e as divisórias ainda não significavam um obstáculo para a integração, foi substituído pela sensação de que faltava alguma coisa. Ao mesmo tempo em que ganhávamos um grande Tribunal, formava-se também, um grande vazio. Vazio este que alguns setores detectaram e que o Núcleo de Qualidade vem procurando preencher.

Almejando, então, integrar a melhoria nos trabalhos à melhoria da qualidade de vida das pessoas é que foi montada uma equipe transdisciplinar, formada, segundo o Diretor da ASDEO, Ettore da Costa Pereira, por servidores escolhidos a dedo. "Funcionários de diversas áreas do conhecimento - Psicologia, Filosofia, Administração, etc. - que possuíssem a sensibilidade necessária para levar adiante um projeto eficaz de humanização do ambiente de trabalho".

Atualmente, o Núcleo de Qualidade vem desenvolvendo alguns projetos que têm sido recebidos com entusiasmo pelos funcionários, entre eles está as palestras mensais denominadas Momento da Qualidade. Outra produção do Núcleo são os Painéis Itinerantes, que percorrerão todos os corredores da Casa, expondo matérias sobre qualidade. Para aqueles que não puderam acompanhar nenhuma destas atividades, o que é uma pena, o setor ainda lançou o elegante e criativo Correio da Qualidade, levando uma reflexão sobre o assunto até o servidor.

De acordo com Bárbara Oliveira, integrante do Núcleo, os trabalhos se encontram em uma primeira fase, que é a de sensibilização e mobilização das pessoas para a importância da **qualidade.** Parafraseando o pensamento de que muitas pessoas ao se sentirem sós constroem muros ao invés de construírem pontes, lido em algum livro, Bárbara define bem o objetivo de sua equipe: "o nosso trabalho seria o de auxiliar as pessoas na construção dessas pontes".

## de olho no futuro

Luciana Assunção

A SDRH informa que, a partir do dia 1° de dezembro, terá início o curso Administração do Tempo, voltado para diretores de divisão do Tribunal.

Maiores informações pelos ramais 9201 e 9206, com Suzana ou Simone.

### *Português em Módulos*

O módulo VI - Regência e Crase, cancelado em setembro, reiniciou-se no dia 17 deste mês e está sendo ministrado pela servidora Rosilene Aparecida, bacharel em Letras.

### *Segurança*

Terá início o curso de Formação de Agentes de Segurança destinado a trinta servidores da Secretaria de Segurança e Apoio aos Ministros. O curso será fornecido pela Academia Nacional de Polícia.

### *Aposentados*

Vem aí o III Encontro de Aposentados do STJ. Será no próximo dia nove de dezembro. Aguarde maiores detalhes!

## *Tudo em cima*

Regina Célia Amaral

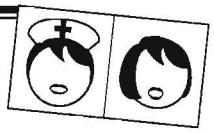

# Saúde em pacotes

Se o seu problema é peso, o excesso ou a falta dele, você vai gostar desta notícia. Pesquisadores da USP desenvolveram um método eficaz, puramente nutricional, sem ingestão de remédios, que resolve o problema da obesidade ou da magreza excessiva.

Oferecido em pacotes, o Sanavita é um composto natural, produzido a partir de proteínas de cereais, minerais e potássio. Rico em proteínas, fibras e vitaminas do complexo B, o composto beneficia o sistema nervoso, a pele, os cabelos, reduz a taxa de colesterol e de ácido úrico, apresentando, ainda, efeito calmante. O produto para emagrecer permite uma perda de três quilos por mês, em média, ao passo que o para engordar pode acrescentar cerca de um quilo mensal.

Quem já passou pela desgastante experiência do engorda-emagrece, o tão conhecido efeito sanfona, sabe que soluções muito rápidas fracassam em idêntica velocidade. A pesquisadora responsável pela descoberta do produto, Drª Jocelem Salgado, afirma que, como se procurou trabalhar apenas com substâncias naturais, combinando as propriedades de cada vegetal para produzir uma dieta completa, os efeitos da dieta são absolutamente benéficos. "Os pacientes têm sua resistência aumentada e isto ajuda até mesmo na imunização do organismo", assegura. Além disso, após alcançado o peso ideal, só é necessário manter o uso do produto no café da manhã e não abusar nas outras refeições.

O verão está às portas e aquela silhueta toda certinha é um sonho que todos acalentam. Se você quiser experimentar essa alternativa, nova e sem efeitos colaterais, procure o distribuidor, pelos tefones 327-2564 e 327-4018. E bom verão!

## Expediente

Boletim Informativo do Superior Tribunal de Justiça
Edição: Assessoria de Comunicação Social
Publicação quinzenal

*Endereço:* SAFS Q. 06 Lote 01- Ed. Ministros I - Sala 305- 70.095-900 - Brasília - DF
*E-mail:* webmaster@STJ.GOV.BR
*Telefone:* (061) 319-6531/6537
*Fax:* (061) 319-6538

*Jornalista responsável:*
Deuza Lopes - MTB 1.578
*Redação:*
Alger Carriconde, Catarina França, Luciana Assunção, Regina Célia Amaral e Simone Azevedo
*Revisão:*
Regina Célia Amaral
*Projeto gráfico e diagramação:*
Carlos Figueiredo e Taís Villela /ASCER
*Impressão:*
Seção de Reprografia e Encadernação

# Aprenda a viver com segurança

Alger Carriconde

*O Secretário Aldemir Machado(c) e seus assessores*

Como viver mais seguro? Este é o tema da I Semana de Segurança do STJ, promovida pela Secretaria de Segurança e Apoio aos Ministros, que está acontecendo de hoje até o dia 5 desse mês. O evento, organizado por José Waterlôo, Sinésio Campos, Sandro Vieira e Luís César Teixeira, tem por objetivo conscientizar e educar os servidores da Casa sobre a importância de um sistema de segurança ágil, moderno e eficiente capaz de manter a tranqüilidade e o perfeito funcionamento das atividades do Tribunal.

Mas, para que os procedimentos de segurança sejam eficazes, é fundamental a participação dos servidores e visitantes que freqüentam as dependências do STJ. Por isso, a equipe de Segurança pretende, com o evento, além de conscientizar, quebrar barreiras e promover uma maior aproximação com os demais funcionários. Querem mudar a imagem de repressores, para a de amigos, afinal eles trabalham pelo bem-estar de todos. Com confiança mútua, o ambiente ficará favorável para instalação de medidas de segurança realmente eficazes. Um bom começo é usar sempre os *buttons*, ou crachás de identificação, pois é imprescindível o controle sobre a movimentação de pessoas na Casa.

Durante a Semana, os funcionários terão a oportunidade de aprender como proceder em situações de emergência. "Serão distribuídas Cartilhas de Segurança, que são uma espécie de manual, com informações básicas sobre medidas de segurança que devem ser adotadas em caso de seqüestro, ameaças, atentados à bomba e prevenção de acidentes em casa e no trabalho", explica o Secretário de Segurança, Aldemir de Miranda Machado. Haverá, também, a distribuição do novo adesivo para os carros dos servidores, que vai permitir o acesso ao estacionamento cercado e servir, ainda, para facilitar a identificação do carro, no caso de algum problema. Com o adesivo, a ronda externa se tornará mais rápida e precisa, bastando apresentar o documento do veículo e preencher uma ficha.

Projetado para a família, o evento terá, no dia 4, às 12h30, uma apresentação teatral da Polícia Militar sobre drogas, no restaurante do STJ. E, no encerramento, dia 5, o Corpo de Bombeiros fará uma demonstração de rapel no prédio da Administração, para mostrar como se faz abandono do prédio pelas vias aéreas.

É assim que a I Semana de Segurança pretende agir. Informando ao máximo, com simplicidade e precisão, através de palestras e estandes, os conceitos relativos ao assunto e mostrar, na prática, como funcionam os equipamentos e procedimentos de segurança a serem adotados em casos de emergências.

Participe! Valorizando os procedimentos e aprendendo sobre eles, todos os servidores poderão se sentir responsáveis pela boa convivência e pela segurança no Tribunal.

# Credisutri muda para melhor

A Credisutri está funcionando em um novo espaço no STJ, ao lado do Banco do Brasil, desde o dia 18 deste mês. As novas instalações têm por objetivo facilitar a organização do serviço e o acesso dos cooperados ao local, melhor situado.

Para comemorar a mudança, será lançado dia 2 de dezembro, a conta-corrente com o cheque Bancoob, Banco Cooperativo do Brasil. Segundo o Presidente da Credisutri, Alcídes Carvalho, as taxas de serviço e os juros do cheque serão menores que os dos outros bancos.

O Bancoob foi inaugurado no dia 1º de setembro deste ano com o objetivo de apoiar as cooperativas de crédito. Foi o resultado de uma determinação do Banco Central, que procurou regularizar as diversas formas de associação existentes, por meio de uma resolução de 1993.

Qualquer pessoa que trabalhe no Superior Tribunal de Justiça, no Conselho da Justiça Federal, no Tribunal Regional Federal ou na Justiça Federal poderá utilizar o serviço do Bancoob, por meio da Credisutri. "A vantagem é que o lucro das operações feitas pela Cooperativa volta para o associado", diz Alcídes. A Credisutri tem hoje 650 associados e um capital em torno de R$ 700 mil em movimento.

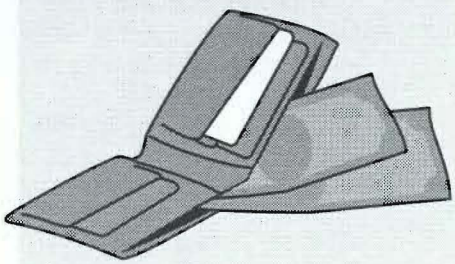

# "Quem me compra um jardim com flores, borboletas de muitas cores...?"

*Cecília Meireles*

Alger Carriconde

*O mosaico de pedras complementa os jardins*

O local é modesto.Uma pequena sala no subsolo. Mas, as atividades exercidas pela Seção de Paisagismo são vistosas, grandiosas e imprescindíveis. É ela quem cuida de todos os jardins internos e externos do Tribunal, além de administrar o vai-e-vem dos duzentos vasos que embelezam nossos corredores e salas de trabalho.

Subordinada à Subsecretaria de Projetos - SPRO, a Seção de Paisagismo é a menor do STJ. São apenas dois servidores, Salomão Hamu, engenheiro agrônomo, e Milton Hoffmann, engenheiro florestal, responsáveis pela manutenção de noventa mil metros quadrados de área verde, sendo doze mil metros quadrados de jardins internos e sombreados. "Talvez seja a maior área verde de um órgão público", ressalta o agrônomo.

Quem trabalha ou visita o Tribunal com freqüência deve ter notado que os jardins externos sofreram uma total reformulação. Salomão explica que as espécies vegetais plantadas inicialmente não se adaptaram. Por isso houve a necessidade de replantar variedades mais resistentes às condições do STJ.

Para concretizar o replantio foi estabelecido um convênio com a Novacap, que forneceu as mudas, bem como a mão-de-obra inicial. A Seção de Paisagismo cuidará de manter o belo trabalho realizado.

Salomão enfatiza que, desde a criação da Seção, em janeiro de 96, o Tribunal vem economizando de forma substancial com a manutenção do complexo paisagístico, uma vez que o STJ utiliza servidores do próprio quadro neste tipo de atividade.

A dupla de engenheiros ressalta a importância de se respeitar os jardins existentes no Tribunal. "A participação do servidor no processo de manutenção do complexo é fundamental". Isso inclui não jogar pontas de cigarros nos vasos, não atalhar pelos seixos, estragando o mosaico de cascalho e não pisar na grama. "A área verde do Tribunal é um cartão-postal. É a primeira impressão para visitantes e servidores. Como o STJ é uma das mais altas cortes do país, tem o dever de passar uma imagem de ambiente organizado e bem cuidado", afirma Salomão.

Milton esclarece que a Seção está aberta à sugestões e resume a relevância do trabalho exercido pelos dois: "a arquitetura de Niemeyer é fria e precisa ser compensada com um paisagismo que não a ofusque, mas que a complete". Quem discorda?

# Prata na Casa

O STJ receberá, a partir do dia 3 de dezembro, a exposição de *design* em prata intitulada **Design Italiano Contemporâneo em Prata**, com cerca de cem peças utilitárias criadas por 14 dos maiores *designers* daquele país.

Atualmente, a fina flor da prata italiana está em exposição no Museu de Belas Artes do Rio de Janeiro. E de lá não viria para Brasília. Mas, após um grande esforço da Embaixada italiana em conjunto com o STJ, os brasilienses terão a imperdível oportunidade de conferir o talento dos *designers* da terra que sabe fazer massas e arte com maestria.

É bom ressaltar que o Tribunal foi escolhido para receber a exposição porque, assim como as peças italianas, o conjunto arquitetônico do STJ é de uma beleza sem igual. Vamos esperar para apreciar!

# Dicas culturais

Luciana Assunção

## "Terra, planeta água!"

Brasília é realmente uma cidade *sui generis*. Outro dia eu redescobri um lugar muito interessante encravado há poucos minutos do centro da cidade: o Parque Nacional da Água Mineral. Onde seria possível estar em meio ao caos da cidade grande e contemplar, ao mesmo tempo, uma imensa área verde, onde mananciais de águas cristalinas brotam da terra e miquinhos pulam de árvore em árvore? Só na capital mesmo!

A Água Mineral é superlegal! Eu nem me lembrava mais daquela imensa piscina de água transparente e chão de pedra-de-pirenópolis. Acho que a última vez que tinha estado por lá foi há uns 15 anos. Mas o parque continua o mesmo. Preservado e limpinho, e o que é melhor, aberto a todos que tenham R$ 3,00 para pagar o ingresso individual. Eu gosto de ver que em Brasília, uma cidade taxada de elitista - e em vários casos é de verdade -, ainda existem opções para a comunidade se divertir sem ter de desembolsar fortunas.

A dica é ir durante a semana. Nós, que temos o enorme privilégio de trabalhar em um só expediente, também temos a sorte de poder curtir o parque quando ele não está lotado. Vale a pena! As crianças, então, são as que mais gostam! Elas correm, nadam, e conferem as piruetas dos macaquinhos que adoram se exibir perto da piscina.

Enquanto isso, os adultos fazem *cooper* (há um espaço reservado), tomam sol, enchem galões com água mineral para levar para casa - de graça - ou simplesmente não fazem nada, na maior paz do mundo. Cada um na sua, numa socialização bastante civilizada, por sinal. Eu recomendo!

***PARQUE NACIONAL DA ÁGUA MINERAL (perto do Carrefour Norte)***

Número 01

**Secretaria de Serviços Integrados de Saúde**

SESIS

Suplemento especial do Boletim Informe-se

2ª Quinzena de Novembro de 1997

# Prevenção do Glaucoma

**A CAMPANHA DE PREVENÇÃO DO GLAUCOMA** implementada no período de 30 de outubro a 5 de novembro de 1997, nesta Secretaria, atendeu 480 pessoas, sendo detectados 15 casos (3,12%) de pressão ocular alterada. O glaucoma, no início, apresenta-se insidioso e com poucos sintomas. No decorrer do tempo, vai havendo perda progressiva da visão periférica e aumento persistente da pressão ocular, podendo levar à cegueira irreversível.

Os servidores, cuja pressão ocular significava risco ou presença da doença, foram aconselhados a proceder a um diagnóstico mais acurado, com um oftalmologista de sua confiança, para que se evitasse o agravamento do problema, no futuro.

***Paralelamente a esta campanha, também se procedeu a medição dos níveis de glicose, colesterol e pressão arterial de 240 servidores, sendo que os resultados alcançados foram negativamente surpreendentes:***

29,58% (71 pessoas) com alteração na glicose, 41,25% (99 pessoas) com alteração no colesterol, 17,50% (42 pessoas) com alteração na pressão arterial.

***Destes, apresentaram, simultaneamente, alteração:***

10,41% (25 pessoas) na glicose e no colesterol, 2,08% (5 pessoas) na glicose e na pressão arterial, 6,25% (15 pessoas) no colesterol e na pressão arterial, 3,75% (9 pessoas) na glicose, no colesterol e na pressão arterial.

Os resultados alcançados, tanto na Campanha de Prevenção do Glaucoma, quanto nos níveis de glicose, colesterol e pressão arterial, justificam ações periódicas, bem como campanhas preventivas para melhor conhecer e controlar fatores de risco que, como os identificados, são fundamentais para o equilíbrio e a melhoria da qualidade de vida dos servidores do STJ.

# *Exame Periódico de Saúde*

Com o objetivo de prevenção e preservação da saúde dos servidores do STJ, através do rastreamento e diagnóstico precoce dos agravos à saúde relacionados ao cotidiano e ao trabalho, além da constatação da existência de casos de doenças profissionais, a SESIS realiza o Exame Periódico de Saúde.

O chamamento do servidor ao exame é feito com periodicidade de até 18 meses, sendo orientado a preencher um questionário com informações relacionadas ao seu ambiente de trabalho, às patologias que foi portador e de seu conhecimento e às queixas clínicas do momento, se houver. São solicitados exames de laboratórios (hemograma completo, glicemia, colesterol e sumário de urina).

O servidor é atendido pelo médico, com dia e hora previamente marcados, quando serão analisados o questionário que respondeu e os exames solicitados, realizado exame físico e, posteriormente, definido se existe diagnóstico de patologia a ser feito. Se forem necessários, outros exames, bem como tratamento para o caso, serão solicitados. Não havendo doenças detectadas, receberá orientações para preservação de sua saúde.

Os dados captados neste atendimento serão lançados em programa específico de informática, que nos mostrarão posteriormente dados para determinação de programas preventivos e de presença de alguma patologia ocupacional específica em alguma área do STJ.

A colaboração do servidor é fundamental para a promoção da boa qualidade de saúde e eficácia dos nossos serviços.

## *Planejamento Familiar*

Uma contracepção eficaz não apenas evita uma gravidez não intencional, mas também seu uso está associada a importantes benefícios não contraceptivos para a saúde. Entre as mulheres americanas, 95% das que se encontram sexualmente ativas utilizaram contracepção em algum momento de suas vidas. Estima-se que cada mulher utiliza de um a três métodos diferentes durante toda sua vida reprodutiva. Dos métodos existentes, as pílulas anticoncepcionais orais permanecem sendo o método de controle de natalidade mais eficaz. É digno de nota saber que o uso de preservativos aumentou cada vez mais, refletindo uma preocupação mais acentuada com as doenças sexualmente transmissíveis. Portanto, prevenir é sempre melhor do que remediar.

## *Dependência química: doença ou vergonha?*

- **Não faça de conta que o problema não existe.**
- **Não pense que o dependente consegue resolver o problema sozinho.**
- **Não aceite suas justificativas, pois assim estará se tornando mais dependente.**
- **Não demore a procurar ajuda. Poderá ser tarde demais.**

**Ajude-o. Mostre que a droga não resolve problemas.**

**A droga não substitui amor, carinho e afeto.**

**Se você convive com alguém que se refugia nas drogas, não vacile.**

**Dirija-se ao SERVIÇO SOCIAL da SESIS para orientação.**

**Não se omita – esta é uma doença bastante grave e a cada dia vem crescendo em muitos lares.**

# Hipertensão arterial

***A hipertensão arterial é um dos principais fatores de risco de acidentes cardiovasculares, como por exemplo o infarto do miocárdio e o acidente vascular cerebral.***

Eis alguns lembretes importantes que devem ser observados:

1. Saiba qual é sua pressão, informe seus familiares e peça colaboração.
2. Mantenha seu peso conforme recomendado pelo médico.
3. Não use sal em excesso.
4. Evite comidas gordurosas.
5. Não fume.
6. Faça exercícios conforme recomendado pelo médico.
7. Tome seus medicamentos corretamente. Não deixe acabar o remédio.
8. Visite seu médico periodicamente. Seja sincero, informando se está tomando corretamente os remédios e se está se sentindo bem ou não com eles.
9. Oriente seus familiares para verificarem a pressão periodicamente.
10. Viva vida normal.

# *Perícias odontológicas*

***A Seção de Assistência Odontológica alerta os pacientes para as vantagens de agendas previamente suas perícias:***

- ***horário antecipadamente determinado evita transtornos na rotina do serviço e aborrecimentos ao paciente, que poderá não ser atendido por falta de instrumental;***
- ***disponibilidade do profissional, que estará pronto para atendê-lo;***
- ***evita atritos com o pessoal da recepção e/ou com os profissionais da equipe odontológica;***
- ***impede o embaraço de solicitar um favor por um serviço ao qual o beneficiário tem direito ao fazer o agendamento prévio;***
- ***impede o constrangimento ao profissional em não poder atendê-lo em algumas ocasiões.***

***Contamos com a sua colaboração!***

# Notícias da Qualidade na SESIS

Você sabia que no último dia 6 de novembro, o serviço de saúde encerrou o Programa de "Melhoria da Qualidade", implantado em parceria com a FINATEC/UnB, em agosto de 97?

O ministro William Patterson abriu o evento, comentando sobre a importância da saúde na vida das pessoas, dos esforços da Secretaria em desenvolver novos modelos de gestão e atendimento aos clientes, da preocupação constante em buscar a melhoria e satisfação dos clientes.

No evento foram apresentados os primeiros resultados obtidos com o programa desde sua implantação, em 95. Onde primeiro foram priorizadas mudanças internas na Secretaria, envolvendo novos paradigmas organizacionais, depois, em 96, foram desenvolvidas ações que promovessem mudanças de paradigmas externos, envolvendo o cliente. E agora, em 97, as ações foram no sentido de persistir na busca contínua da melhoria. Em 98, haverá mais.

O encerramento contou com a presença do Ministro Vicente Leal, o nosso Diretor-Geral, José Clemente de Moura, e o Secretário-Geral da Presidência, João Chinelato Filho. Estiveram presentes também diretores da área de saúde dos diversos tribunais com sede no Distrito Federal e seus representantes.

# Informe-se

Boletim Informativo do STJ - Ano I - Nº 11 Brasília, 1ª quinzena de dezembro / 97


# Comunicação e Expressão

Sebastiana Amaral

*Esta é a primeira parte da equipe da ASCOM ...*

Responsável pela boa imagem do STJ perante os jornais e TVs brasileiros, a equipe da Assessoria de Comunicação Social mostra que a qualidade na transmissão de informações já faz parte da rotina do Tribunal.

Confira na pág. 3

## NESTA EDIÇÃO


**Américo Luz recebe homenagem**
*pág. 2*

**Qualidade trabalha em prol dos servidores**
*pág. 4*

**Estacionamento ganha 90 novas vagas**
*pág. 4*


## *Design italiano em prata*

Luiz Carlos Xavier

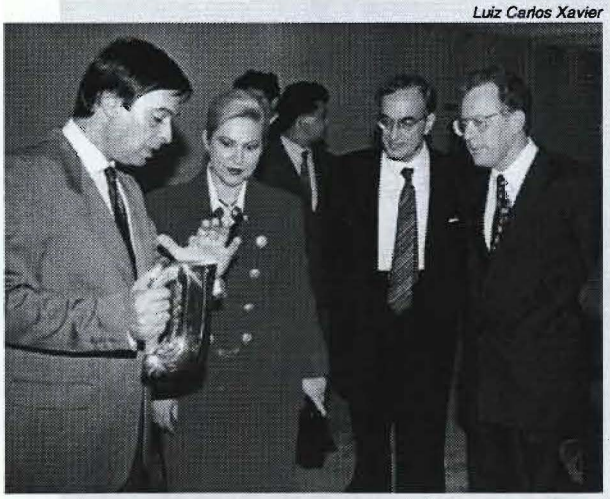

O Vice-presidente do STJ, Pádua Ribeiro, e sua esposa Ivis Glória conferem a beleza do *design* italiano juntamente com o embaixador da Itália e o curador da exposição.

**ATENÇÃO LEITORES: O INFORME-SE VOLTARÁ A CIRCULAR NA 1ª QUINZENA DE FEVEREIRO**

# Prêmio e festa na ASSTJ !

No dia 19, último dia de trabalho antes do recesso, a Associação dos Servidores do STJ estará entregando os prêmios para os felizardos ganhadores do I Festjus, promovido pela Assessoria de Cerimonial e Relações Públicas e pela ASSTJ. Parabéns aos vencedores pela conquista.

Na categoria Artes Cênicas, o primeiro lugar para Compositor-Letrista-Popular ficou com Roque Sena, e o 2º e 3º lugares com M.ª Rita F. Martins e Beto Guila, respectivamente. Para Poesia-Declamador-Popular, os vencedores foram Jackson M. Trindade, Beto Guila e Washington M. Dourado. Jackson ficou também com o primeiro lugar de Poesia-Autor-Popular, Paulo Dias Gomes ficou com o 2º e Luciana de Assunção em 3º. Roque Sena ficou em 1º como Intérprete-Cantor-Popular. Pedro Kirchner, Jakson Trindade e Washington Dourado, conquistaram os três primeiros lugares para Poesia-Autor-Regionalista.

Na categoria Artes Plásticas, os vencedores foram os seguintes: Desenho Norma Rossi, Gabriela Jennings e Ivan Machado; para Pintura, Ivan Machado, Pequena Sofia e Maria Camargo; em Fotografia, Luis Sérgio B. Machado, Marco Aurélio C. Menezes e José Ferreira Lima Filho. Para Escultura, a vencedora foi a Pequena Sofia e, em 2º lugar, Norma Rossi.

A entrega dos prêmios será na festa de confraternização que a ASSTJ está oferecendo a todos os seus associados, no Clube Monte Líbano, às 22 horas do dia 19.

Os convites estão à disposição na sede da Associação. Não perca.

# Presidente do STJ recebe homenagem

Sebastiana Amaral

O Ministro Américo Luz, Presidente do Superior Tribunal de Justiça, foi condecorado esta semana pela Assembléia Legislativa do Rio de Janeiro, com os Títulos de Cidadão, de Benemérito daquele Estado e com a Medalha Tiradentes.

A Medalha Tiradentes é a mais alta comenda concedida pelo Poder Legislativo do Estado do Rio de Janeiro a personalidades que se destacaram na vida pública.

Ao agradecer a homenagem, o presidente do STJ destacou que se sentia honrado pela lembrança de seu nome e se disse gratificado pelos seus quase 50 anos de serviços prestados à Nação como servidor público.

*"Ao receber da Assembléia Legislativa deste Estado o Título de Benemérito do Estado do Rio de Janeiro, sinto-me honrado e gratificado pelos meus quase 50 anos de serviços prestados à Nação como servidor público e hoje como Presidente do Superior Tribunal de Justiça.*

*Ao receber tão honorável Título, sinto-me profundamente sensibilizado, pois isso é tudo o que eu poderia almejar desta amada terra, onde passei a maior parte da minha vida atuando como magistrado.*

*Neste momento festivo, rendo o meu tributo de homenagem e gratidão à minha esposa, que sempre esteve ao meu lado em todos os desafios da minha jornada profissional.*

*Apraz-me, também, registrar o meu reconhecimento à ilustre Deputada Aparecida Boaventura por esta honraria, proveniente de projeto seu, aprovado na Sessão de 17 de junho do ano em curso.*

*Muito obrigado e que Deus os abençoe".*

*Américo Luz, presidente do STJ*

# Sorria!

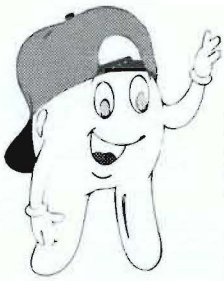

Certamente o sorriso é um dos gestos mais bonitos do homem. Por isso, não perca a oportunidade de aprender a manter sua saúde bucal na II SEMANA DE SAÚDE BUCAL E FACIAL DO STJ!

Do dia 15 ao dia 18, a SESIS estará a sua espera! Participe! SEU SORRISO VAI FICAR MAIS BONITO E SAUDÁVEL!

## Expediente

Boletim Informativo do Superior Tribunal de Justiça
Edição: Assessoria de Comunicação Social
Publicação quinzenal

*Endereço:* SAFS Q. 06 Lote 01-
Ed. Ministros I - Sala 305-
70.095-900 - Brasília - DF
*E-mail:* webmaster@stj.gov.br
*Telefone:* (061) 319-6531/6537
*Fax:* (061) 319-6538
*Jornalista responsável:*
Deuza Lopes - MTB 1.578
*Redação:*
Alger Carriconde, Catarina França, Luciana Assunção, Regina Célia Amaral e Simone Azevedo
*Revisão:*
Regina Célia Amaral
*Projeto gráfico e diagramação:*
Carlos Figueiredo e Taís Villela /ASCER
*Impressão:*
Seção de Reprografia e Encadernação

# Um time do barulho

Luciana Assunção

... e esta é a segunda parte da equipe da ASCOM.

**"Quem não se comunica se estrumbica"** *Chacrinha*

Quem diria... o Velho Guerreiro já sabia das coisas muito antes de inventarem a globalização, o Mercado Comum Europeu, o Mercosul e as novas idéias e paradigmas do mundo via Internet. Ele estava certo. A Comunicação é, hoje, uma das maiores ferramentas de poder e de disseminação de conceitos, ideologias e valores.

Atualmente, qualquer empresa que pretenda obter sucesso e perenidade num mercado cada vez mais agressivo e competitivo precisa investir pesado no setor de Comunicação. E onde entra o STJ neste contexto? Como toda instituição, o Superior Tribunal de Justiça também faz parte do mundo globalizado. A Casa não pode estar indiferente às exigências da sociedade moderna, sempre ávida por informações ágeis, *on line*, atuais e confiáveis.

É para transmitir essas informações que a Assessoria de Comunicação Social do STJ trabalha. Toda a equipe, quinze servidores e sete estagiários, perseguem um único objetivo: colocar a mensagem, a identidade e os produtos do STJ na mídia. Em outras palavras, a ASCOM é responsável pela divulgação da imagem do Tribunal para todos os veículos de Comunicação, como também para os demais órgãos da Justiça e para a sociedade em geral.

Todos os dias, o STJ julga centenas de processos. Muitos deles são de grande interesse nacional, o que mobiliza os maiores jornais e canais de TV do país em busca de informações. A ASCOM é o setor responsável pela divulgação dos resultados de julgamentos para os jornalistas e agências de notícias. Como? Diariamente são produzidos *releases* (matérias) explicando o teor do processo e seu julgamento de forma jornalística para serem enviados aos jornais de cada estado brasileiro, bem como às TVs e emissoras de rádio. Além disso, a equipe, quase toda composta de pessoas da área (jornalistas e publicitários) também manda notícias para "A Voz do Brasil" e para a página do STJ na Internet, diariamente.

O trabalho é corrido e estressante. Transmitir informações processuais de forma compreensível para as pessoas não é tarefa fácil. Há, é claro, uma grande tensão na hora de confeccionar a matéria. Todos os processos são de uma complexidade incrível e é uma enorme responsabilidade passar a informação de forma correta e inteligível. Não podemos, jamais, descredibilizar um voto de um Ministro e nem deixar de prestar a melhor assessoria às dezenas de jornalistas que ligam para a ASCOM atrás de furos de reportagem.

Por isso, o ritmo na ASCOM costuma surpreender os mais desavisados. É uma correria danada! Liga para gabinete, manda buscar processo, acompanha sessão de julgamento, redige matéria, atende telefone, envia um fax atrás do outro, recebe jornalistas, cinegrafistas e fotógrafos no Tribunal. Ufa! E tudo tem de estar pronto antes das 18h, já que nenhuma redação de jornal divulga matéria de ontem.

# Em busca de uma maior integração

Outra atividade fundamental exercida pela Assessoria é a de fomentar a comunicação interna do STJ. Um órgão de tão grande extensão precisa de mecanismos de integração capazes de amenizar as distâncias e o isolamento. Pensando em integrar e humanizar a Casa é que foi criado o novo Informe-se. Nele, a gente tem mostrado o funcionamento das diversas seções do Tribunal, levando informações de interesse de todos os servidores a todos os cantos (e olha que são muitos), de uma maneira simples e informal.

O Clipping é também um produto importante. No período da manhã são lidos os principais jornais do país. Deles, são extraídas as matérias de relevância, assim como as que citam o STJ ou algum ministro da Casa. É um resumo das notícias do dia, elaborado para ser enviado aos gabinetes e está à disposição das demais seções (é só solicitar), sendo entregue nas residências dos ministros nos finais de semana e feriados.

É através desses produtos que a ASCOM tem conseguido colocar o STJ na pauta do dia da mídia brasileira. Esperamos, também, com um Informe-se cada vez mais atuante, estar presente na vida de todos os servidores. E já que estamos falando em presente, nós, comunicólogos criativos, estressados, barulhentos e malucos de plantão, desejamos a você, servidor e razão de ser deste singelo jornal, "miles" pacotes de saúde, paz, amor e alegria neste Natal. Boas Festas e Feliz 98!

# Exposição Internacional no STJ

Quem quiser conferir o brilho da prata italiana no Salão dos Plenários ainda tem até o dia 19 deste mês. A exposição Design Contemporâneo em Prata mostra mais de cem peças de trinta estilistas cotados internacionalmente, como Mario Mariotti, Ennio Pasini e Carlo Scarpa.

O vice-presidente do STJ, Antônio de Pádua Ribeiro, o embaixador da Itália, Michelangelo Jacobucci, e o presidente da Corte Suprema de Justiça Romena, Gheorghe Uglean, conferiram a arte italiana na abertura da exposição dia 4. A mostra está tendo uma boa acolhida pelo público, que terá oportunidade de vê-la novamente na primavera, quando será realizado um leilão com as peças apresentadas. O dinheiro arrecadado será repassado para as crianças carentes brasileiras.

O STJ foi escolhido pela Embaixada Italiana por sua beleza arquitetônica e juntos trazem a Brasília uma exposição que já foi apresentada em Bruxelas, Roma, Paris, Madri e outros países da América do Sul. É uma iniciativa do arquiteto Lucio Iezzi que, como *designer* e produtor, buscou enfatizar a criatividade do *design* e a técnica da ourivesaria italiana.

Luiz Carlos Xavier

*Autoridades conferem exposição*

Uma das peças mais significativas apresentadas na exposição é uma fruteira com aparência de lenço em movimento, chamada Scultura Spontanea, de 1972, do artista Eros Genazzi, considerado um dos melhores *designers* do mundo.

# Final de ano com qualidade?

Chegadas as festas, o final de mais um ano, que tal uma pequena avaliação de vida? Afinal, que tipo de vida que eu venho levando? Apesar de ser unânime o desejo de uma melhora na qualidade de vida, o desejo de ser feliz, são poucos os que têm ânimo e coragem para embarcar nesta viagem. Percebendo que um servidor satisfeito vale por dois é que a Administração Pública vem estimulando, há alguns anos, programas como os desenvolvidos pela Assessoria de Desenvolvimento Organizacional (ASDEO).

Buscando sensibilizar o servidor para a importância do sucesso pessoal e conseqüentemente do sucesso profissional é que a ASDEO vem realizando todo mês palestras sobre o assunto. Em Busca da Excelência Pessoal foi o tema da palestra ministrada, no último dia 28, pelo professor e médico Dr. Paulo Pegado. Com vasta experiência na área, o palestrante desenvolve, há vários anos, programas de Qualidade de Vida e Controle de Estresse em empresas públicas e privadas.

Segundo o Dr. Paulo, a iniciativa da Administração Pública em buscar qualidade de vida para seus funcionários é um movimento que não tem volta. "Reverter essa imagem de um serviço público burocrático e impessoal só demonstra a maturidade da Administração".

O espaço está aberto!

# Mais vagas no estacionamento

A Semana de Segurança do STJ acabou, mas a preocupação com o bem-estar e a conscientização dos servidores, de que todos são fundamentais para que o sistema de segurança seja eficiente, continua. O alerta agora vai para os funcionários e visitantes que param os veículos nos estacionamentos externos do Tribunal. Por dia, cerca de 20 carros são encontrados com janelas e portas abertas, objetos de valor à mostra, faróis acesos e, até mesmo, abertos com chave na ignição! Assim não tem sistema de segurança que ajude...

Outro problema enfrentado são as constantes multas para aqueles que, na correria, param o carro de qualquer jeito, em cima de calçadas, da grama, em fila dupla... Como esses estacionamentos estão em área pública, os carros parados irregularmente podem ser multados pelo Detran. Para acabar com o transtorno, a Secretaria de Segurança, com apoio do Vice-Presidente do STJ, Ministro Pádua Ribeiro, implantou 90 novas vagas, logo atrás do Edifício da Administração.

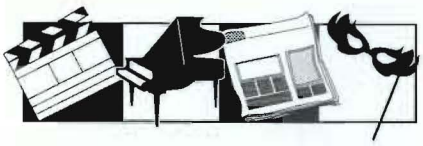

# Dicas culturais

Luciana Assunção

## Passeio na praça

É lugar-comum essa história de que Brasília não tem esquina, não tem praça, não tem ponto de encontro. De certo modo, são afirmativas verdadeiras, mas não dá para exagerar, não é? Até que existem algumas pracinhas perdidas entre as quadras, como a da 708 Sul e da 704 Sul, onde está a estátua em homenagem ao índio Galdino. E quem disse que as áreas públicas embaixo dos edifícios residenciais do Plano Piloto não são um tipo de praça? Há sempre alguma criança brincando, um bebê tomando sol...

Mas, deixemos de divagações. O que eu quero falar mesmo é de uma praça bem famosa no Brasil: a Praça dos Três Poderes. Vocês já experimentaram fazer um passeio noturno pela Praça dos Três Poderes? Como é bonito! De dia também é legal, mas à noite a iluminação do Congresso, o céu estrelado e a brisa fria dão um toque todo especial.

A idéia é descer do carro e ir caminhando até um dos banquinhos espalhados pela Praça. Você senta e aprecia a paisagem. Há pessoas que levam violão e tocam. Outras, levam vinho e tomam. Vai gente com turma, vai casal de namorados, vai gente a fim de meditar sozinho...

Admirar a bandeira brasileira tremulando ao vento, bater papo ao ar livre sem medo de assalto (o local é bem guardado por policiais), contar estrelas... Brasília tem praça sim senhor! E agora nessa época de Natal, a Praça dos Três Poderes fica ainda mais bonita. Vá, curta as luzes enfeitando a Esplanada e entre em comunhão com o espírito natalino de humanidade e lirismo. FELIZ NATAL, QUERIDOS LEITORES, E ATÉ 98!