

MANUAL DO Analista

SEÇÃO DE JURISPRUDÊNCIA APLICADA (SEJAP)

Superior Tribunal de Justiça/Secretaria de Jurisprudência
COORDENADORIA DE DIVULGAÇÃO DE JURISPRUDÊNCIA (CDJU)

SUPERIOR TRIBUNAL DE JUSTIÇA

Secretaria de Jurisprudência
Coordenadoria de Divulgação de Jurisprudência
Seção de Jurisprudência Aplicada

ORGANIZAÇÃO DA VERSÃO PUBLICADA EM JUNHO DE 2017:

Érica Militão Olinda – Chefe da SEJAP
Lília Flôres Bastos Gama – Assistente da SEJAP

VERSÃO PUBLICADA EM JUNHO DE 2017 REVISADA POR:

João Paulo de Franco Alcântara – Coordenador da CDJU
Erica Barbosa Sousa Moreira – Assistente da CDJU
Germara de Fátima Dantas Vilela – Assistente da SJR
Lorena Santos Silva – Assistente da SJR

VERSÃO PUBLICADA EM JUNHO DE 2017 APROVADA POR:

Bárbara Brito de Almeida – Secretária de Jurisprudência
João Paulo de Franco Alcântara – Coordenador da CDJU

Superior Tribunal de Justiça

Secretaria de Jurisprudência SAFS Quadra 06 Lote 01 Trecho III
Prédio da Administração Bloco F
2º andar Trecho I Ala “A”
Brasília DF
Telefone: (061) 3319-9014
Fax: (061) 3319-9610
CEP 70.095-900

SUMÁRIO

APRESENTAÇÃO	7
CAPÍTULO I - ROTINAS DE TRABALHO NA SECRETARIA DE JURISPRUDÊNCIA.....	8
1. INTRODUÇÃO	8
1.1. Organograma da Secretaria de Jurisprudência	9
2. COORDENADORIA DE CLASSIFICAÇÃO E ANÁLISE DE JURISPRUDÊNCIA – CCAJ	10
2.1. Introdução.....	10
2.2. Fluxo do tratamento da informação dos acórdãos.....	11
2.2.1. <i>Primeira etapa do fluxo - Seção de Sucessivos e Principais – SESUP</i>	<i>13</i>
2.2.2. <i>Segunda etapa do fluxo - Seção de Seleção e Classificação – SCLAS</i>	<i>14</i>
2.2.3. <i>Terceira etapa do fluxo - Seção de Identificação e Tratamento – STRAT</i>	<i>16</i>
2.2.4. <i>Quarta etapa do fluxo - Seção de Conferência e Uniformidade – SCONF</i>	<i>17</i>
2.2.5. <i>Fluxograma da Coordenadoria de Classificação e Análise de Jurisprudência – CCAJ</i>	<i>19</i>
3. COORDENADORIA DE DIVULGAÇÃO DE JURISPRUDÊNCIA – CDJU	20
3.1. Introdução.....	20
3.2. Seção de Informativo de Jurisprudência – SIJUR	22
3.2.1. <i>Fluxograma da Seção de Informativo de Jurisprudência.....</i>	<i>23</i>
3.3. Seção de Jurisprudência Aplicada – SEJAP	24
3.3.1. <i>Fluxograma – Legislação Aplicada</i>	<i>25</i>
3.3.2. <i>Fluxograma – Súmulas Anotadas.....</i>	<i>26</i>
3.3.3. <i>Fluxograma – Recursos Repetitivos Organizados por Assunto.....</i>	<i>27</i>
3.4. Seção de Jurisprudência em Teses – STESE	28
3.4.1. <i>Fluxograma - Jurisprudência em Teses.....</i>	<i>29</i>
3.5. Seção de Jurisprudência Temática – STEMA	30
3.5.1. <i>Fluxograma – Pesquisa Pronta.....</i>	<i>31</i>
3.5.2. <i>Fluxograma – Revisão de Pesquisas Prontas.....</i>	<i>32</i>
3.5.3. <i>Fluxograma – Pesquisa Interna de Jurisprudência.....</i>	<i>33</i>
CAPÍTULO II - ROTINAS DE TRABALHO NA SEÇÃO DE JURISPRUDÊNCIA APLICADA - SEJAP	34
1. INTRODUÇÃO	34
2. ATRIBUIÇÕES	35
3. PRODUTOS E SERVIÇOS.....	37
4. PROCEDIMENTOS BÁSICOS PARA ELABORAÇÃO DOS PRODUTOS DA SEJAP	38
4.1. Configuração do Aplicativo Pesquisa Textual.....	38
4.1.1. <i>Escolha da Base e Configuração da Base Textual.....</i>	<i>39</i>
4.1.2. <i>Ordenação de julgados.....</i>	<i>40</i>

4.2.	Procedimento Específico para Formatação do Excerto do Acórdão	41
5.	PROCEDIMENTOS PARA O PRODUTO LEGISLAÇÃO APLICADA	47
5.1.	Introdução	47
5.2.	Rotina do Trabalho e Identificação das Pastas Utilizadas no Drive H.....	51
5.3.	Procedimentos Específicos para o Legislação Aplicada	53
5.3.1.	<i>Criação do Critério de Pesquisa.....</i>	<i>54</i>
5.3.2.	<i>Pesquisa sobre a Existência de Outros Produtos</i>	<i>56</i>
5.3.3.	<i>Lançamento das Informações na Aplicação Manutenção Tema, no Sistema Justiça</i>	<i>58</i>
6.	PROCEDIMENTOS PARA O SÚMULAS ANOTADAS	67
6.1.	Introdução	67
6.2.	Rotina do Trabalho e Identificação das Pastas Utilizadas no Drive H.....	71
6.3.	Procedimentos Específicos para a Alimentação do produto SÚmulas Anotadas	73
6.3.1.	<i>Classificação da Súmula</i>	<i>73</i>
6.3.2.	<i>Extração dos Excertos dos Precedentes que Deram Origem à Súmula</i>	<i>74</i>
6.3.3.	<i>Criação do Critério de Pesquisa.....</i>	<i>75</i>
6.3.4.	<i>Pesquisa Sobre a Existência de Outros Produtos.....</i>	<i>79</i>
6.3.5.	<i>Lançamento das Informações na Aplicação Manutenção Tema</i>	<i>82</i>
7.	PROCEDIMENTOS PARA O PRODUTO REPETITIVOS ORGANIZADOS POR ASSUNTO	88
7.1	Introdução	88
7.2.	Rotina do Trabalho e Identificação das Pastas Utilizadas no Drive H.....	93
7.3.	Procedimentos para a Alimentação do produto Repetitivos Organizados por Assunto	94
7.3.1.	<i>Classificação do Acórdão</i>	<i>94</i>
7.3.2.	<i>Criação do Excerto da Ementa</i>	<i>107</i>
7.3.3.	<i>Elaboração do Critério de Pesquisa</i>	<i>112</i>
7.3.4.	<i>Pesquisa Sobre a Existência de Outros Produtos.....</i>	<i>115</i>
7.3.5.	<i>Lançamento das Informações na Aplicação Manutenção Tema, no Sistema Justiça.....</i>	<i>118</i>
ANEXO 1 – CRITÉRIOS DE PESQUISA PARA O RESGATE DE JULGADOS REFERENTES A DISPOSITIVOS LEGAIS ESPECÍFICOS OU ENUNCIADOS DE SÚMULAS DO STJ E DO STF		134
GLOSSÁRIO		137
REFERÊNCIAS		141

APRESENTAÇÃO

É sabido que o Superior Tribunal de Justiça (STJ) tem como principal missão a uniformização da interpretação da lei federal em todo o Brasil. Comprometida com esse mister, esta Corte se empenha na resolução de divergências sobre a interpretação dos dispositivos das leis infraconstitucionais.

A Secretaria de Jurisprudência, com o objetivo de auxiliar no cumprimento das responsabilidades do Tribunal, criou a Seção de Jurisprudência Aplicada (SEJAP) atribuindo-lhe a elaboração de três produtos disponibilizados pela Coordenadoria de Divulgação de Jurisprudência (CDJU), quais sejam, Legislação Aplicada, Repetitivos Organizados por Assunto e Súmulas Anotadas.

O produto Legislação Aplicada facilita aos usuários a pesquisa dos acórdãos e súmulas relacionados à legislação infraconstitucional. O produto Repetitivos Organizados por Assunto, por sua vez, facilita a consulta aos acórdãos julgados pelo rito dos arts. 1036 a 1040 do CPC, organizando-os por ramos do Direito, assuntos e temas específicos. O produto Súmulas Anotadas, por fim, apresenta as teses em que se aplicam os verbetes sumulares a partir dos excertos dos precedentes que deram origem aos enunciados da súmula, bem como facilita a pesquisa da jurisprudência do Tribunal relacionada aos assuntos sumulados.

Os três produtos objetivam facilitar o acesso às decisões desta Corte, alinhando-se à visão de futuro do STJ, que é “Consolidar-se como o Tribunal da Cidadania, oferecendo justiça de qualidade, rápida e efetiva”.

CAPÍTULO I - ROTINAS DE TRABALHO NA SECRETARIA DE JURISPRUDÊNCIA

1. INTRODUÇÃO

A Secretaria de Jurisprudência do Superior Tribunal de Justiça — SJR tem por finalidade desenvolver as atividades de análise temática da jurisprudência do Tribunal, de armazenamento e organização das informações jurisprudenciais em base de dados, bem como de recuperação e divulgação dessas informações.

Para que a SJR cumpra seu objetivo, é importante compreender o conceito do que vem a ser jurisprudência. Alguns doutrinadores a definem nos seguintes termos:

Para Lenio Streck, é o “conjunto de sentenças dos tribunais, abrangendo jurisprudência uniforme e contraditória”.

Miguel Reale a identifica em sentido estrito como sendo “a forma de revelação do Direito que se processa através do exercício da jurisdição em virtude de uma sucessão harmônica de decisões dos tribunais”.

Ainda, segundo o professor Reale, não basta apenas um conjunto de decisões acerca de determinada matéria jurídica, mas que as decisões “guardem, entre si, uma linha essencial de continuidade e coerência”.

Finalmente, cita-se a definição de Maria Helena Diniz: “Jurisprudência é o conjunto de decisões uniformes e constantes dos tribunais, resultante da aplicação de normas a casos semelhantes constituindo uma norma geral aplicável a todas as hipóteses similares e idênticas. É o conjunto de normas emanadas dos juízes em sua atividade jurisdicional”.

Diante dos conceitos acima apresentados, a Secretaria de Jurisprudência trabalha no intuito de auxiliar o STJ na realização de sua função institucional de uniformizar a interpretação da lei federal em âmbito nacional.

Para tanto, é necessário desenvolver a capacidade de analisar os acórdãos com o olhar específico de estudo da jurisprudência, a saber, a adequada identificação

das teses decididas em cada acórdão, para que seu conjunto represente o entendimento do tribunal sobre determinada matéria.

Atualmente, a SJR está estruturada em duas coordenadorias: a Coordenadoria de Classificação e Análise de Jurisprudência - CCAJ e a Coordenadoria de Divulgação de Jurisprudência - CDJU. A primeira é responsável, em linhas gerais, pela organização e sistematização das informações integrantes dos acórdãos do STJ. A segunda, por sua vez, tem como atribuição executar atividades relativas à recuperação das informações jurisprudenciais na base de dados e divulgá-las por meio de pesquisa de jurisprudência, de análise temática, de análise comparativa e de elaboração de informativos de jurisprudência e índice remissivo de recursos repetitivos.

1.1. Organograma da Secretaria de Jurisprudência

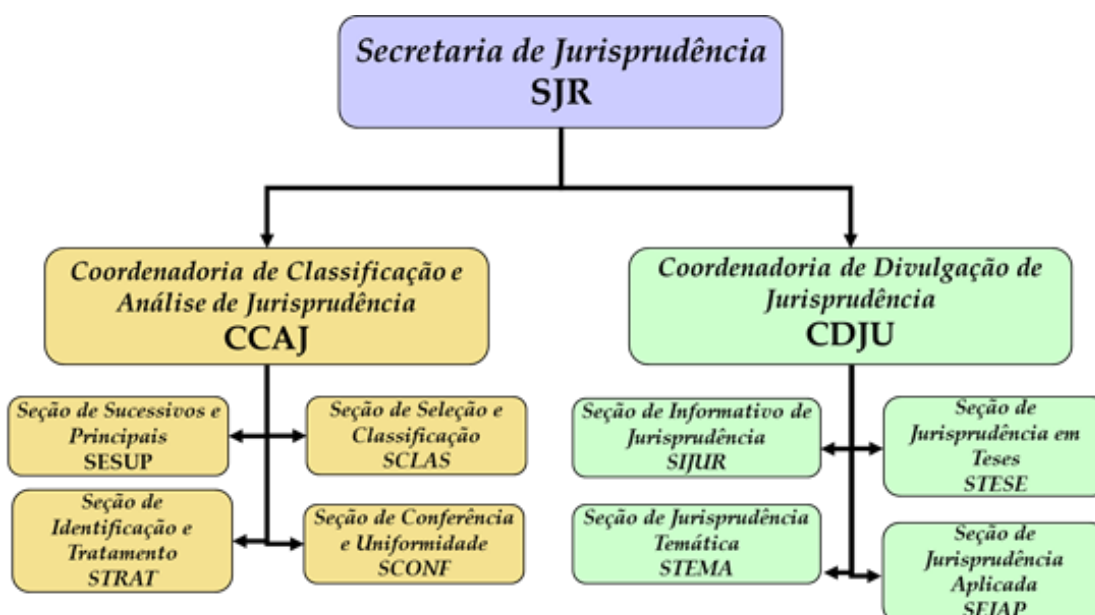

2. COORDENADORIA DE CLASSIFICAÇÃO E ANÁLISE DE JURISPRUDÊNCIA – CCAJ

2.1. Introdução

A base de dados da Jurisprudência do Superior Tribunal de Justiça é composta por decisões monocráticas, súmulas e acórdãos, sendo esses últimos analisados de maneira diferenciada, em atividades específicas e sequenciais, as quais formam um fluxo de tratamento dos acórdãos entre as diversas seções que compõem a Coordenadoria de Classificação e Análise de Jurisprudência – CCAJ.

A atividade desenvolvida na CCAJ implica leitura, análise, triagem, organização e sistematização das informações integrantes dos acórdãos do STJ. Todas as etapas são realizadas de maneira padronizada, utilizando-se a linguagem documentária a fim de possibilitar a recuperação ágil e precisa das informações e teses jurídicas. Além disso, a sequência de triagens analíticas garante que a seleção de documentos gire em torno de teses, proporcionando uma organização sistêmica da base com controle da representatividade e da atualização de cada entendimento. Com isso, é possível disponibilizar ao usuário uma base temática.

Cabe ao analista de jurisprudência trabalhar a informação, oferecendo, com clareza, objetividade e precisão resposta às necessidades dos usuários, procurando prever os tipos de pedidos para os quais determinado acórdão será uma resposta útil.

A análise desenvolvida nas etapas do fluxo de tratamento dos acórdãos é estabelecida através do controle e da atualização dos elementos que identificam a tese jurídica.

A QUESTÃO JURÍDICA (QJ) deve ser analisada sempre considerando qual o entendimento do Tribunal (ENTENDIMENTO - E) sobre determinado assunto, em que situação essa discussão ocorreu (CONTEXTO FÁTICO - CF), e por quais motivos o entendimento foi firmado (FUNDAMENTO - F). Esses são os elementos que identificam a tese e determinam o interesse da informação.

Para definir o interesse da informação, é importante considerar a sua utilidade para o usuário. A identificação do interesse da informação com relação aos elementos

da tese (Entendimento, Questão Jurídica, Contexto Fático e Fundamento) propicia a adequada seleção dos acórdãos na atividade de triagem e também uma pertinente alimentação de dados.

O fluxo de tratamento foi idealizado com a intenção de que os acórdãos selecionados correspondam às teses decididas pelo STJ. A base não tem como objetivo principal proporcionar o resgate de um acórdão específico, mas sim das teses apreciadas pelo Tribunal.

O trabalho desenvolvido pela CCAJ consiste em considerar cada acórdão selecionado como um paradigma que irá compor a base e representar a jurisprudência do STJ.

2.2. Fluxo do tratamento da informação dos acórdãos

O fluxo de atividades no tratamento da informação dos acórdãos é dividido em etapas bem definidas, que gradualmente criam o espelho do documento.

O espelho do acórdão é o nome dado ao documento-padrão obtido como resultado da pesquisa na página de jurisprudência, que se traduz em uma representação gráfica dos temas jurídicos discutidos no inteiro teor do acórdão.

Exemplo:

Processo

AgRg no REsp **1334498** / RS
 AGRAVO REGIMENTAL NO RECURSO ESPECIAL
 2012/0153880-4

Relator(a)

Ministra REGINA HELENA COSTA (1157)

Órgão Julgador

T5 - QUINTA TURMA

Data do Julgamento

17/12/2013

Data da Publicação/Fonte

DJe 06/02/2014

Ementa

AGRAVO REGIMENTAL NO RECURSO ESPECIAL. DESCAMINHO. HABITUALIDADE NA PRÁTICA DA CONDUTA CRIMINOSA. PRINCÍPIO DA INSIGNIFICÂNCIA. INAPLICABILIDADE.

I- Inaplicável o princípio da insignificância quando configurada a habitualidade na conduta criminosa. Precedentes do Supremo Tribunal Federal e desta Corte.

II- Agravo Regimental improvido.

Acórdão

Vistos, relatados e discutidos estes autos, os Ministros da QUINTA Turma do Superior Tribunal de Justiça acordam, na conformidade dos votos e das notas taquigráficas a seguir por unanimidade, negar provimento ao agravo regimental. Os Srs. Ministros Laurita Vaz, Jorge Mussi, Marco Aurélio Bellizze e Moura Ribeiro votaram com a Sra. Ministra Relatora.

Notas

Princípio da insignificância: não aplicado ao crime de descaminho em que o tributo elidido é inferior a R\$ 10.000,00 (dez mil reais).

Informações Adicionais

Não é possível aplicar o princípio da insignificância ao crime de descaminho, ainda que o valor do débito tributário não ultrapasse o teto de dez mil reais, fixado no art. 20 da Lei 10.522/2002, na hipótese em que o réu é reincidente e responde a outros procedimentos administrativos pela prática do mesmo crime. Isso porque, conforme entendimento do STF e do STJ, ante o elevado grau de reprovabilidade da conduta de agentes que, reiteradamente, praticam crimes da mesma natureza, bem como para os delinquentes habituais, não há como afastar a periculosidade da ação, a fim de reconhecer a atipicidade material da conduta pela aplicação do princípio da insignificância.

Palavras de Resgate

PRINCÍPIO DA BAGATELA.

Referência Legislativa

LEG:FED LEI:010522 ANO:2002
 ART:00020

LEG:FED DEL:002848 ANO:1940
 ***** CP-40 CÓDIGO PENAL
 ART:00334 PAR:00001 LET:C

Veja

(DESCAMINHO - DÉBITO TRIBUTÁRIO INFERIOR A DEZ MIL REAIS - TIPICIDADE FORMAL)

STJ - REsp 1112748-TO (RECURSO REPETITIVO)

(DESCAMINHO - DÉBITO TRIBUTÁRIO INFERIOR A DEZ MIL REAIS - CONTUMÁCIA - PRINCÍPIO DA INSIGNIFICÂNCIA)

STJ - AgRg no REsp 1318669-PR, AgRg no AREsp 331827-PR,

AgRg no REsp 1347579-PR, AgRg no AREsp 332960-PR

STF - HC 114548, HC 102088-RS, HC 115154,

HC 113441

Sucessivos

AgRg no REsp 1302790 PR 2012/0020914-7 Decisão:06/02/2014
 DJe DATA:13/02/2014

**Íntegra do
 Acórdão**

**Acompanhamento
 Processual**

AgRg no REsp 1400944 RS 2013/0303246-5 Decisão:06/02/2014
 DJe DATA:13/02/2014

**Íntegra do
 Acórdão**

**Acompanhamento
 Processual**

O espelho do acórdão fornece pontos de acesso, indica o conteúdo do texto, seleciona os assuntos relevantes e atua como uma ferramenta da pesquisa, transmitindo dados essenciais de maneira técnica e adequada ao resgate.

Todas as informações selecionadas e tratadas são inseridas em “campos específicos”. Os campos Processo, Relator, Órgão Julgador, Data do Julgamento, Data da Publicação/Fonte, Ementa e Acórdão são automaticamente preenchidos a partir das informações publicadas no DJe. Já os campos Notas, Informações Adicionais, Palavras de Resgate, Referência Legislativa, Veja e Sucessivos são alimentados na CCAJ no fluxo de tratamento dos acórdãos.

2.2.1. Primeira etapa do fluxo - Seção de Sucessivos e Principais – SESUP

A primeira etapa do tratamento dos acórdãos subdivide-se em duas rotinas:

a) Primeira rotina:

- Atualização do Índice de Publicações;
- Criação e/ou alteração de siglas de subclasses de acórdãos;
- Acompanhamento da publicação dos acórdãos;
- Monitoramento da correta inclusão das siglas processuais padronizadas.

b) Segunda rotina:

- Triagem dos acórdãos com a observância de cinco critérios objetivos, que são: mesma classe, mesmo relator, mesmo órgão julgador, mesma decisão e mesma ementa;
- Pesquisa, na base de dados, dos acórdãos que apresentem os mesmos critérios acima descritos para que, a partir dessa seleção, sejam organizados na base como documentos principais ou sucessivos, observando-se a data de atualização (três anos a contar da data de julgamento);

- Gravação dos documentos selecionados como principais ou sucessivos no sistema.

Os documentos selecionados como sucessivos são inseridos em um campo específico do documento selecionado como principal, organizados de forma sequencial e ordenados por data de julgamento, do mais recente para o mais antigo.

É importante destacar que, nessa primeira triagem, o procedimento é estabelecido em razão da velocidade necessária, tendo em vista o volume de documentos publicados.

2.2.2. Segunda etapa do fluxo - Seção de Seleção e Classificação – SCLAS

A segunda etapa do tratamento da informação é feita com a análise do inteiro teor dos acórdãos para a seleção de informações, a classificação dos documentos e a inclusão dos dados no aplicativo “manutenção ACOR”.

Nesse momento, com o estudo dos temas discutidos nos acórdãos, é possível avaliar qual a melhor classificação de tratamento (etapa classificação), bem como determinar a pertinência da alimentação dos campos do espelho do documento. O procedimento de análise para a seleção e classificação de documentos na SCLAS apresenta a seguinte sequência:

- a) Leitura do inteiro teor do acórdão;
- b) Identificação de todas as teses discutidas no acórdão, sejam elas de direito material, processual ou de admissibilidade dos recursos de competência do STJ;
- c) Classificação de tratamento para os acórdãos, considerando-se as informações dispostas na ementa. Para tanto, é analisado se a ementa apresenta as possíveis palavras de busca em uma pesquisa, se é tecnicamente adequada ao resgate das teses apreciadas no inteiro teor e se é capaz de representar o seu conteúdo. Essa classificação pode ser:

- **VE (*Vide Ementa*)**: para os documentos que possuam ementas satisfativas (propiciam o resgate e o conteúdo do que foi decidido) e nenhuma informação a ser lançada no espelho do acórdão;
 - **TD (*Triagem Diferenciada*)**: quando a ementa for satisfativa, mas houver outros dados a serem lançados nos campos Veja, Referência Legislativa, Notas e Palavras de Resgate;
 - **IA (*Informações Adicionais*)**: quando a ementa não for satisfativa, ou seja, não abordar ou retratar de forma incompleta as teses do acórdão;
- d) Alimentação dos campos do espelho dos documentos classificados como TD;
- e) Marcação no texto das teses que serviram de base à classificação do documento como IA.

Todas as informações selecionadas e tratadas são inseridas em campos específicos:

- a) **Referência Legislativa**: seleção da legislação que fundamenta o voto ou que representa a questão jurídica discutida;
- b) **Veja**: destaca os precedentes jurisprudenciais indicados pelo(s) Ministro(s) no inteiro teor dos acórdãos;
- c) **Notas**: destina-se ao registro de informações padronizadas como hipóteses de incidência;
- d) **Palavras de Resgate**: destina-se à inclusão de palavras que não constam na Ementa ou no campo Informações Adicionais com o objetivo de favorecer o resgate da informação.

2.2.3. *Terceira etapa do fluxo - Seção de Identificação e Tratamento – STRAT*

Na terceira etapa do fluxo de tratamento dos acórdãos, a Seção de Identificação e Tratamento analisa o conteúdo dos documentos classificados como IA (Informações Adicionais) e trata a informação para possibilitar sua recuperação e representação temática na base por meio da elaboração de um enunciado ou da extração de excerto de trechos do voto.

A análise temática desta etapa inclui as seguintes atividades:

- a) Confirmar a Classificação do documento;
- b) Selecionar os assuntos relevantes;
- c) Inserir as informações selecionadas e tratadas em campos específicos do Espelho do Acórdão (Referência Legislativa, Veja, Notas e Palavras de Resgate);
- d) Preencher o campo Informações Adicionais com o enunciado da tese ou o excerto.

Essa análise tem como objetivo:

- Fornecer pontos de acesso para resgate da informação;
- Explicitar o conteúdo do documento;
- Atuar como “integrador” da informação, transmitindo dados essenciais e de caráter complementar que não constem da ementa;
- Oferecer um enunciado como resultado da leitura analítica do acórdão e da seleção das teses não constantes ou retratadas de forma incompleta na ementa, em uma sequência de ideias, estabelecendo o raciocínio lógico-jurídico dos seguintes elementos da tese: Entendimento, Questão Jurídica, Contexto Fático e Fundamento;
- Realizar a extração de excerto de trechos do voto, de modo a transmitir seu conteúdo de forma clara e objetiva.

O ciclo de análise, portanto, engloba a elaboração do enunciado ou a extração de excerto, e o preenchimento dos demais campos do documento (Referência Legislativa, Veja, Notas, Palavras de Resgate).

2.2.4. Quarta etapa do fluxo - Seção de Conferência e Uniformidade – SCOLF

A quarta etapa do fluxo de tratamento da informação dos acórdãos, realizada pela Seção de Conferência e Uniformidade, é subdividida em três conjuntos de atividades distintas:

a) Manutenção da Base de Dados

- Acompanhar sistematicamente as publicações das súmulas e das decisões monocráticas no Diário da Justiça Eletrônico;
- Realizar a manutenção – inclusão, alteração ou exclusão – do índice de publicação das súmulas publicadas no Diário da Justiça Eletrônico, na Revista de Súmulas do Superior Tribunal de Justiça e na Revista do Superior Tribunal de Justiça;
- Realizar a manutenção – inclusão, alteração ou exclusão – do índice de publicação dos acórdãos publicados na Revista do Superior Tribunal de Justiça e nos demais repositórios autorizados ou credenciados pelo Tribunal;
- Realizar a manutenção das decisões monocráticas e das súmulas na base de dados de jurisprudência;
- Inserir a citação da legislação e dos precedentes das súmulas na base de dados;
- Detectar eventuais problemas na publicação dos acórdãos, das súmulas e das decisões monocráticas, buscando soluções junto aos setores competentes.

b) Política da Base de Dados

- Realizar, por amostragem, a conferência do conteúdo da análise dos acórdãos, orientando os analistas a fim de garantir fidelidade à política de tratamento documentário;
- Verificar, por amostragem e pelo monitoramento da base, a observância dos aspectos formais da inclusão das informações

para assegurar a padronização da terminologia utilizada no tratamento da informação;

- Realizar alterações ou atualizações em documentos já analisados, quando necessário;
- Criar siglas de Referências Legislativas para inserção da citação da legislação na Base de Dados, quando necessário;
- Realizar estudos para implementar inovações próprias à natureza da atividade de tratamento da informação;
- Dar suporte às atividades de aprimoramento em todas as seções da Coordenadoria de Classificação e Análise de Jurisprudência para uniformização do tratamento da informação pelos analistas;
- Promover a atualização anual dos fluxos de processos de trabalho e dos manuais da seção.

c) Tesouro Jurídico

- Analisar as solicitações de criação de novos termos para o Vocabulário Jurídico Controlado (Tesouro Jurídico);
- Manter atualizados os termos existentes no Vocabulário Jurídico Controlado (Tesouro Jurídico), seus relacionamentos, bem como suas categorias;
- Sugerir a criação de novos termos para o Vocabulário Jurídico Controlado (Tesouro Jurídico).

2.2.5. Fluxograma da Coordenadoria de Classificação e Análise de Jurisprudência – CCAJ

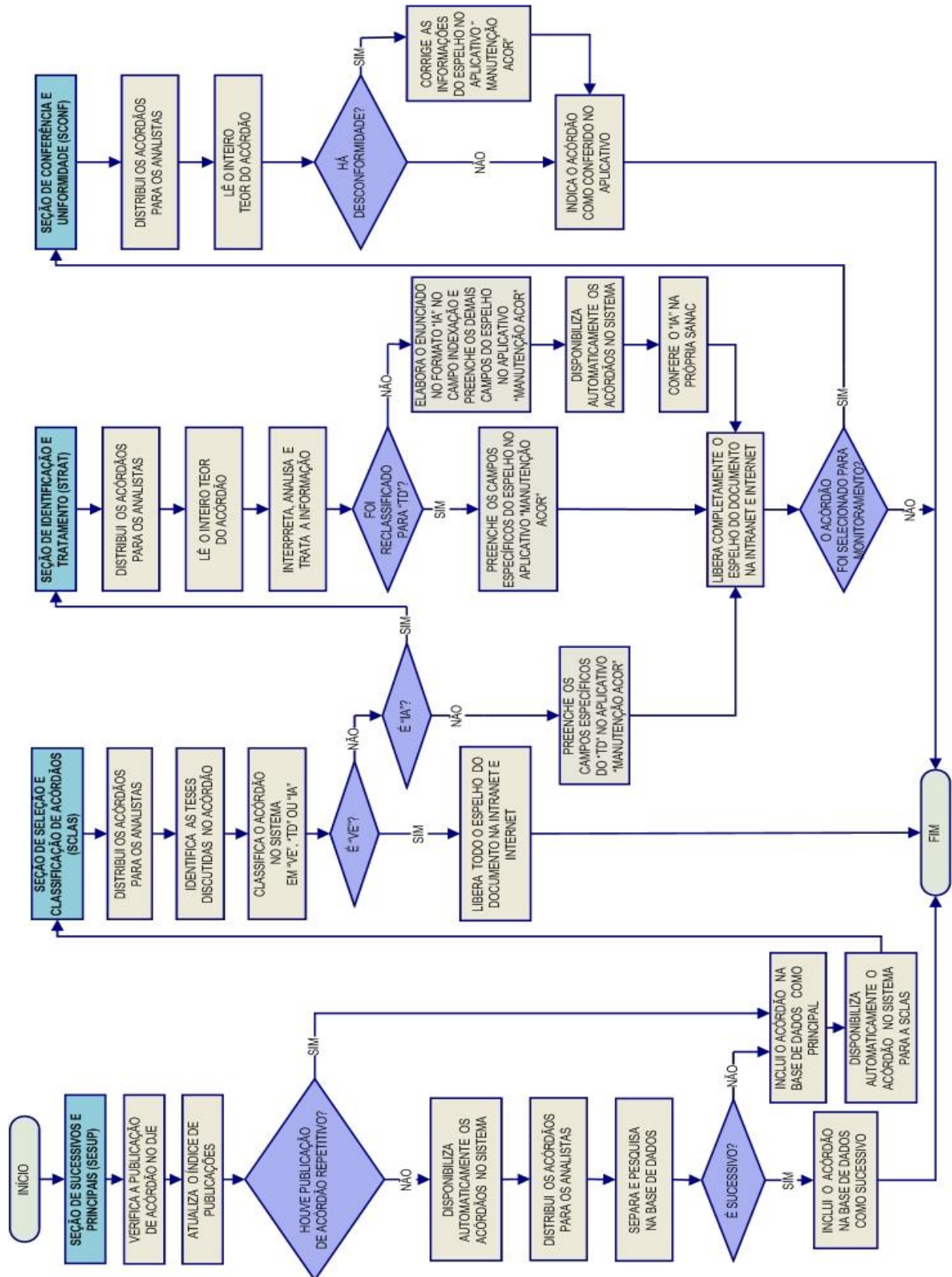

3. COORDENADORIA DE DIVULGAÇÃO DE JURISPRUDÊNCIA – CDJU

3.1. Introdução

A comunidade jurídica tem necessidade de acesso rápido e preciso às informações jurisprudenciais do STJ, considerando seu papel de uniformizar a interpretação da legislação federal. Ciente dessa demanda permanente foi criada a Coordenadoria de Divulgação de Jurisprudência, com o objetivo de facilitar o acesso à jurisprudência do STJ. A CDJU atualmente é composta por quatro seções: Seção de Informativo de Jurisprudência – SIJUR, Seção de Jurisprudência Aplicada - SEJAP, Seção de Jurisprudência em Teses – STESE e Seção de Jurisprudência Temática – STEMA.

A informatização dos meios de comunicação escritos possibilitou à CDJU a divulgação de grande quantidade de informações jurisprudenciais do STJ na própria página do Tribunal na *web*. A divulgação é realizada por diversos produtos, cada qual com objetivo específico:

- a) *Informativo de Jurisprudência*: fornece à comunidade jurídica e à população em geral informações sobre os julgados de especial relevância do Tribunal;
- b) *Legislação Aplicada*: possibilita o resgate de acórdãos sobre dispositivos de leis infraconstitucionais selecionadas;
- c) *Súmulas Anotadas*: possibilita o resgate da jurisprudência sobre os enunciados sumulares;
- d) *Repetitivos Organizados por Assunto*: disponibiliza os acórdãos de Recursos Especiais julgados no STJ sob o rito dos arts. 1.036 a 1.040 do CPC e possibilita a visualização da jurisprudência a partir desses julgamentos.
- e) *Jurisprudência em Teses*: apresenta a jurisprudência do STJ sobre determinadas matérias no formato de teses abstratas;

- f) *Pesquisa Pronta*: possibilita o resgate de todos os acórdãos e súmulas do STJ sobre determinado tema;
- g) *Pesquisa Interna*: serviço que fornece julgados do STJ sobre temas específicos encaminhados pelos usuários internos;

É importante destacar que cada produto da CDJU disponibiliza *links* para o acesso aos demais produtos relacionados aos temas pesquisados.

Outra informação que merece destaque é a possibilidade de receber por e-mail atualizações de Informativos de Jurisprudência, Jurisprudência em Teses e Pesquisas Prontas. Para tanto, basta cadastrar e-mail no *Feedburner*, cujo *link* está disponível na página de cada um desses produtos.

A seguir, será especificada, de forma sucinta, cada uma das atividades da CDJU.

3.2. Seção de Informativo de Jurisprudência – SIJUR

O *Informativo de Jurisprudência* consiste em um periódico quinzenal que contém destaques das teses e do inteiro teor dos votos proferidos pelos órgãos julgadores do STJ considerados inéditos para a Base de Jurisprudência dentro de determinado período. A seleção dos precedentes a serem publicados no documento é feita pelos servidores da equipe, por meio da análise dos acórdãos resgatados na pesquisa jurisprudencial, que possui como critério o intervalo temporal trabalhado. Os órgãos julgadores, os ministros e os servidores de outras unidades também podem fazer indicações de precedentes relevantes.

O processo de elaboração do *Informativo de Jurisprudência* passa por três fases cíclicas, quais sejam: de seleção da fonte jurisprudencial, de produtividade e de divulgação.

A distribuição e produção das notas informativas são precedidas pela escolha do acórdão pelos servidores, ratificada em reunião periódica. A fase produtiva engloba a feitura e revisão das notas – que pode ser realizada por duplas de servidores ou em reunião colegiada, a depender da complexidade de sua elaboração. Trata-se do controle qualitativo do trabalho realizado.

Alguns ministros pedem para que as notícias de seus julgados sejam remetidas a seus gabinetes para revisão antes da publicação. Nessa situação, a nota só será publicada se a revisão for concluída antes do fechamento da edição do *Informativo de Jurisprudência*. As notícias devolvidas fora do prazo, em regra, não são publicadas.

Realizadas todas as revisões listadas, o *Informativo de Jurisprudência* é publicado na internet/intranet e disponibilizado por e-mail, em PDF, para os usuários cadastrados no *FeedBurner*. Excepcionalmente, quando os Ministros requisitam, é impresso e distribuído para o respectivo gabinete.

3.2.1. Fluxograma da Seção de Informativo de Jurisprudência

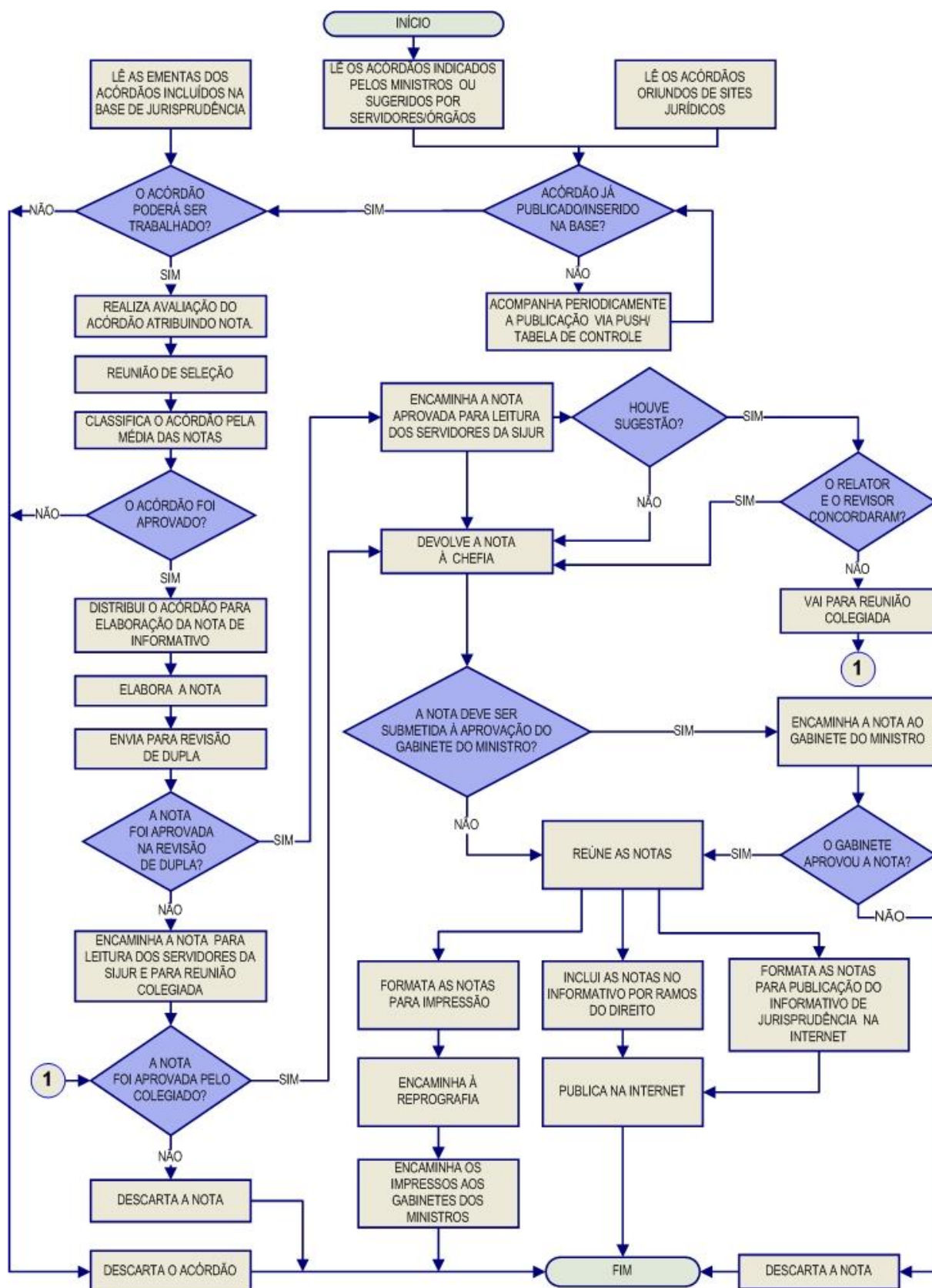

3.3. Seção de Jurisprudência Aplicada – SEJAP

A Seção de Jurisprudência Aplicada tem por missão facilitar o acesso da comunidade à jurisprudência do STJ relacionada a determinada legislação infraconstitucional e aos enunciados das Súmulas do Tribunal, bem como possibilitar o acesso do usuário interno e externo ao entendimento do Tribunal consolidado no julgamento dos recursos repetitivos.

Para o desempenho de suas atribuições, a seção desenvolve três produtos, a saber, *Legislação Aplicada*, *Súmulas Anotadas* e *Recursos Repetitivos Organizados por Assunto*, disponibilizando-os por meio de *links* na página da Jurisprudência, no sítio do STJ na internet/intranet.

A *Legislação Aplicada* apresenta-se como a pesquisa atualizada de acórdãos representativos da interpretação conferida pelo STJ à legislação infraconstitucional, destinando-se a proporcionar uma rápida e eficiente visualização das diversas teses resultantes do julgamento de casos concretos.

As *Súmulas Anotadas* consistem em estudo dos enunciados da Súmula, com transcrição de trechos de precedentes que deram origem ao verbete, disponibilizando-se, ainda, *links* para que o usuário possa, utilizando-se dos critérios de pesquisa elaborados pela Secretaria de Jurisprudência, resgatar todos os acórdãos referentes ao ponto em exame.

O *Recursos Repetitivos Organizados por Assunto* compreende os acórdãos dos Recursos Especiais julgados no STJ sob o rito dos arts. 1.036 a 1.040 do CPC, organizados por ramos do Direito, assuntos e temas específicos. Além disso, são disponibilizados *links* para pesquisa, em tempo real, dos acórdãos posteriores aos julgados repetitivos e para o acesso a outros produtos relacionados a esses acórdãos.

3.3.1. Fluxograma – Legislação Aplicada

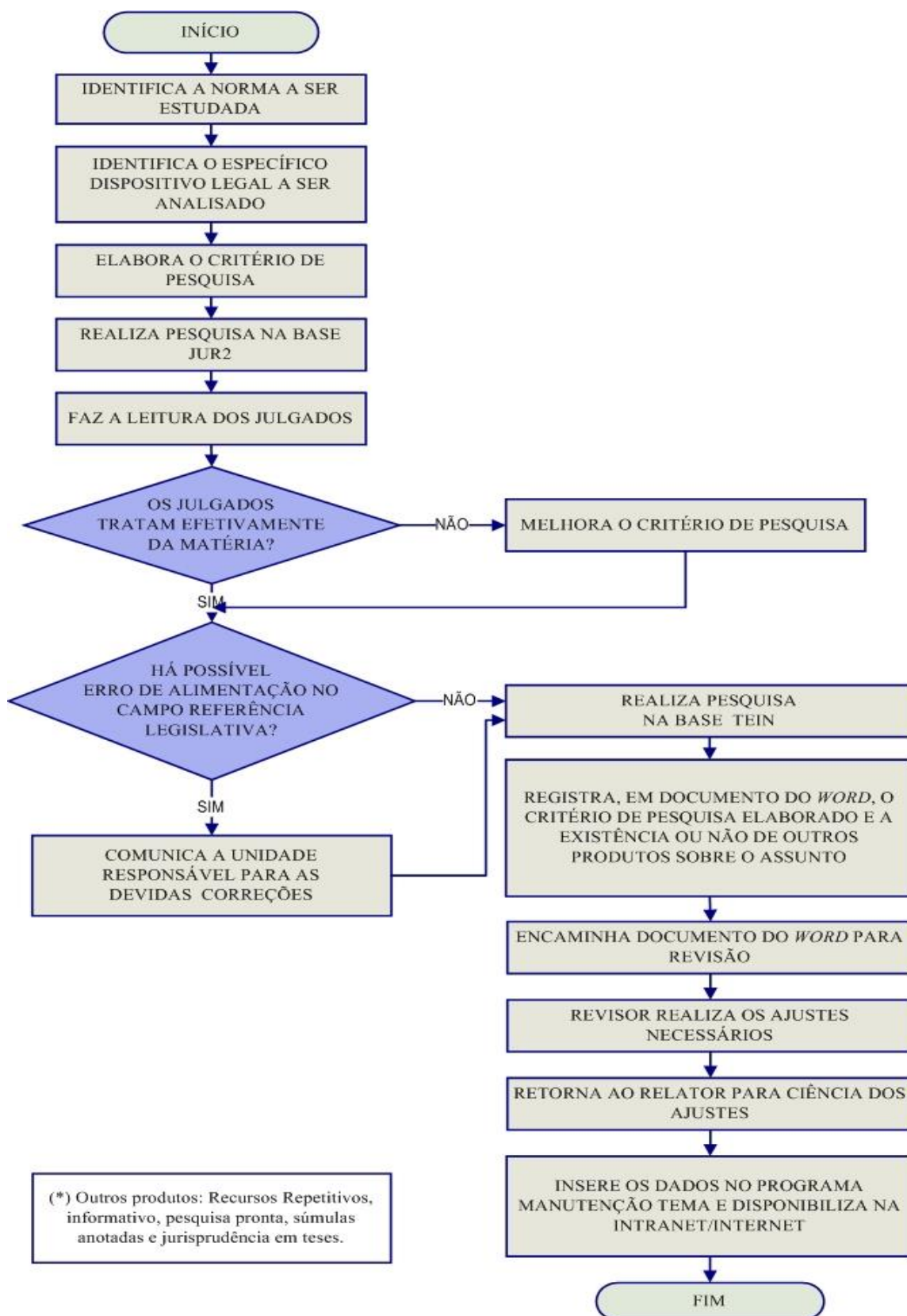

3.3.2. Fluxograma – Súmulas Anotadas

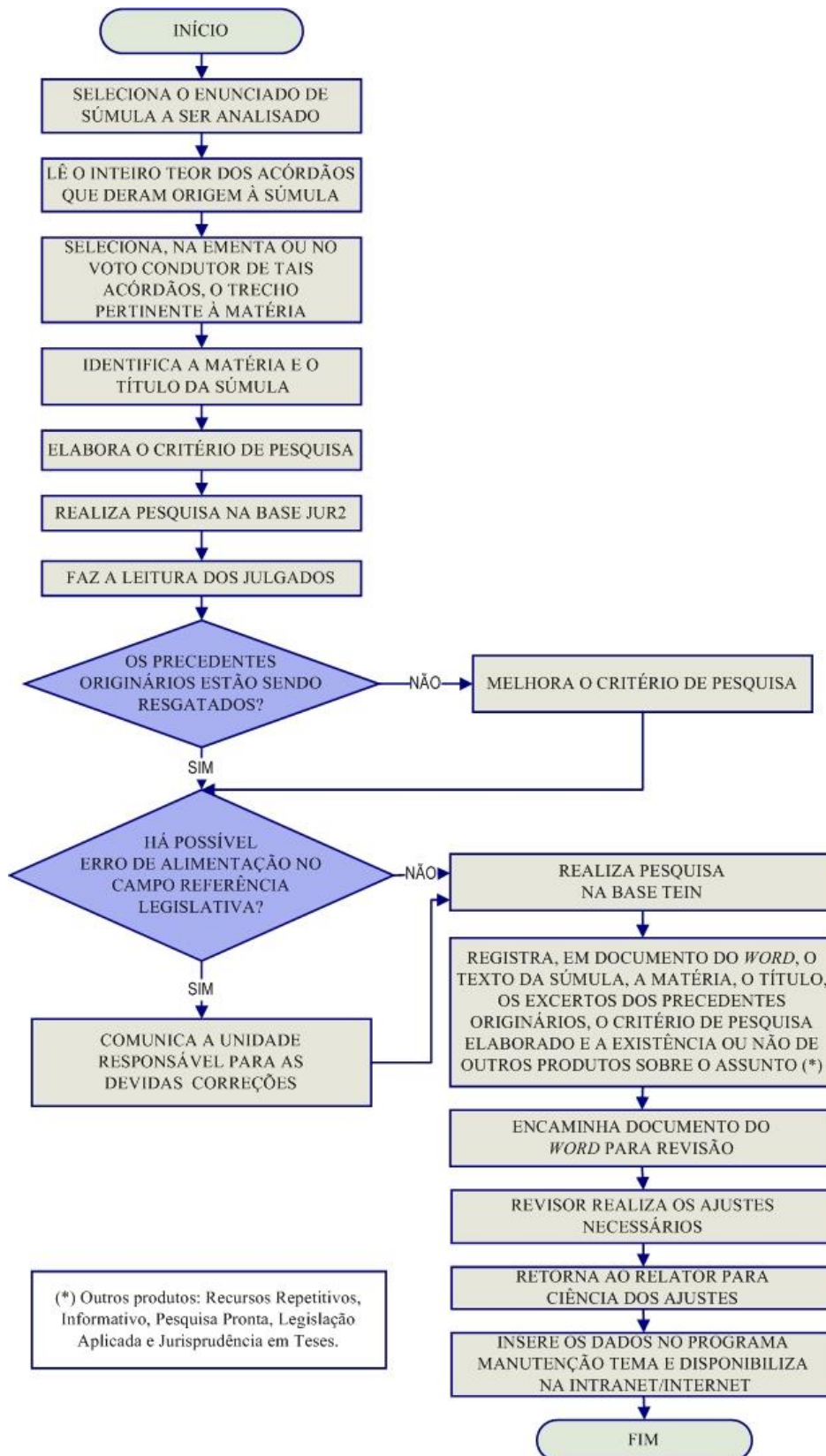

3.3.3. Fluxograma – Recursos Repetitivos Organizados por Assunto

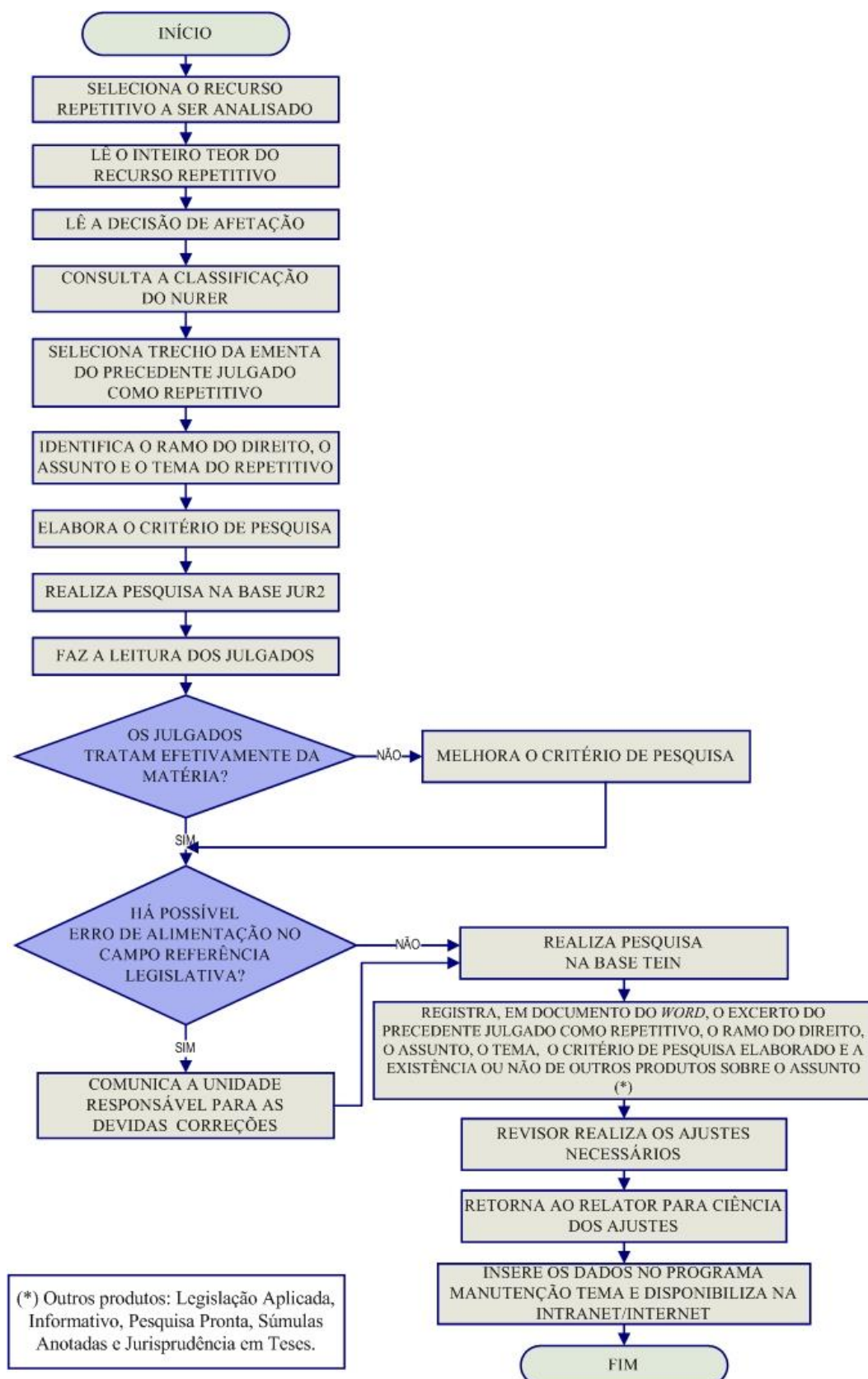

3.4. Seção de Jurisprudência em Teses – STESE

A Seção de Jurisprudência em Teses tem o objetivo de auxiliar o Superior Tribunal de Justiça a empreender sua importante missão de uniformização da interpretação da legislação federal infraconstitucional. Cumpre à STESE, por meio de estudos realizados na base de acórdãos do STJ, divulgar os diversos posicionamentos jurídicos existentes sobre temas relevantes. Esse trabalho é desenvolvido conforme os seguintes passos:

I – Elaboração do Estudo – identificação de temas relevantes para a pesquisa de teses com o intuito de resgatar os mais variados entendimentos jurídicos acerca do tema escolhido, a partir de: a) leitura dos produtos da Secretaria de Jurisprudência (*Informativos de Jurisprudência, Repetitivos Organizados por Assunto, Pesquisa Pronta, Legislação Aplicada, Súmulas Anotadas*), dos enunciados de Súmulas, das Súmulas Vinculantes e de teses de Repercussão Geral do Supremo Tribunal Federal, das notícias internas deste Tribunal, de sites, revistas e livros jurídicos; b) sugestões feitas por outras unidades do Tribunal; c) leitura de decisões monocráticas;

II – Elaboração do Critério de Pesquisa – realização de pesquisa ampla da jurisprudência sobre o tema detectado nas bases de dados deste Tribunal;

III - Confecção dos Documentos – elaboração de documentos baseados nos critérios de pesquisa criados pelos servidores contendo a tese do tema estudado com a indicação dos julgados que respaldam os entendimentos do Tribunal e *links* para outros produtos da Secretaria de Jurisprudência e do STF, caso existam;

IV – Diagramação do Produto da STESE – confeccionados os documentos, é hora de dar forma ao produto. O resultado final é uma compilação de teses sobre o tema estudado, dando origem ao *Jurisprudência em Teses – JT*.

O *JT* é um periódico com publicação quinzenal dirigida tanto ao público interno do Tribunal como ao público externo. Tem por objetivo divulgar o entendimento do STJ sobre determinada matéria, por meio de teses abstratas, e é disponibilizado em dois formatos: PDF e HTML.

3.4.1. Fluxograma - Jurisprudência em Teses

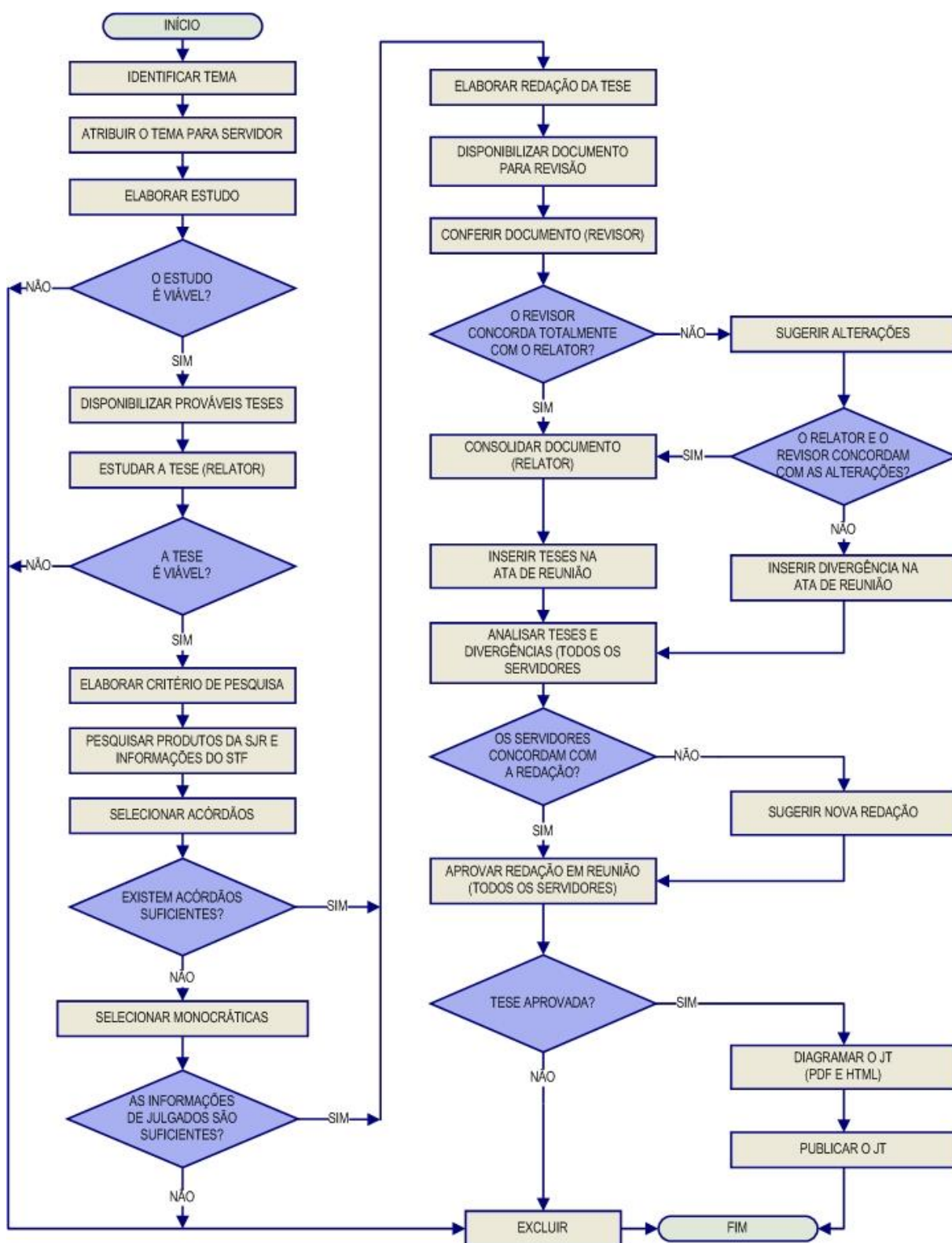

3.5. Seção de Jurisprudência Temática – STEMA

A Seção de Jurisprudência Temática tem por função facilitar o acesso à jurisprudência do STJ a partir da seleção, organização e catalogação dos acórdãos representativos dos diversos temas jurídicos e das normas infraconstitucionais de interesse do STJ e da sociedade em geral. A seção desenvolve o produto *Pesquisa Pronta*, disponibilizado tanto na intranet quanto na internet. Além disso, presta o serviço de Pesquisa Interna.

A *Pesquisa Pronta* consiste na disponibilização de *links* contendo critérios de pesquisa previamente elaborados sobre diversos temas jurídicos. Ao clicar nos *links*, catalogados por ramos do direito, matéria e assunto, o usuário tem acesso a acórdãos do STJ sobre o tema correspondente. O resgate dos documentos é feito em tempo real, o que proporciona um resultado sempre atualizado. Os argumentos de pesquisa elaborados para a *Pesquisa Pronta* são periodicamente revisados pela STEMA. Assim, busca-se oferecer sempre o resultado mais atual e preciso sobre o assunto desejado.

A *Pesquisa Interna* é um serviço de atendimento às solicitações de pesquisa de jurisprudência encaminhadas por usuários internos mediante o preenchimento de formulário disponível na página de Jurisprudência na intranet.

3.5.1. Fluxograma – Pesquisa Pronta

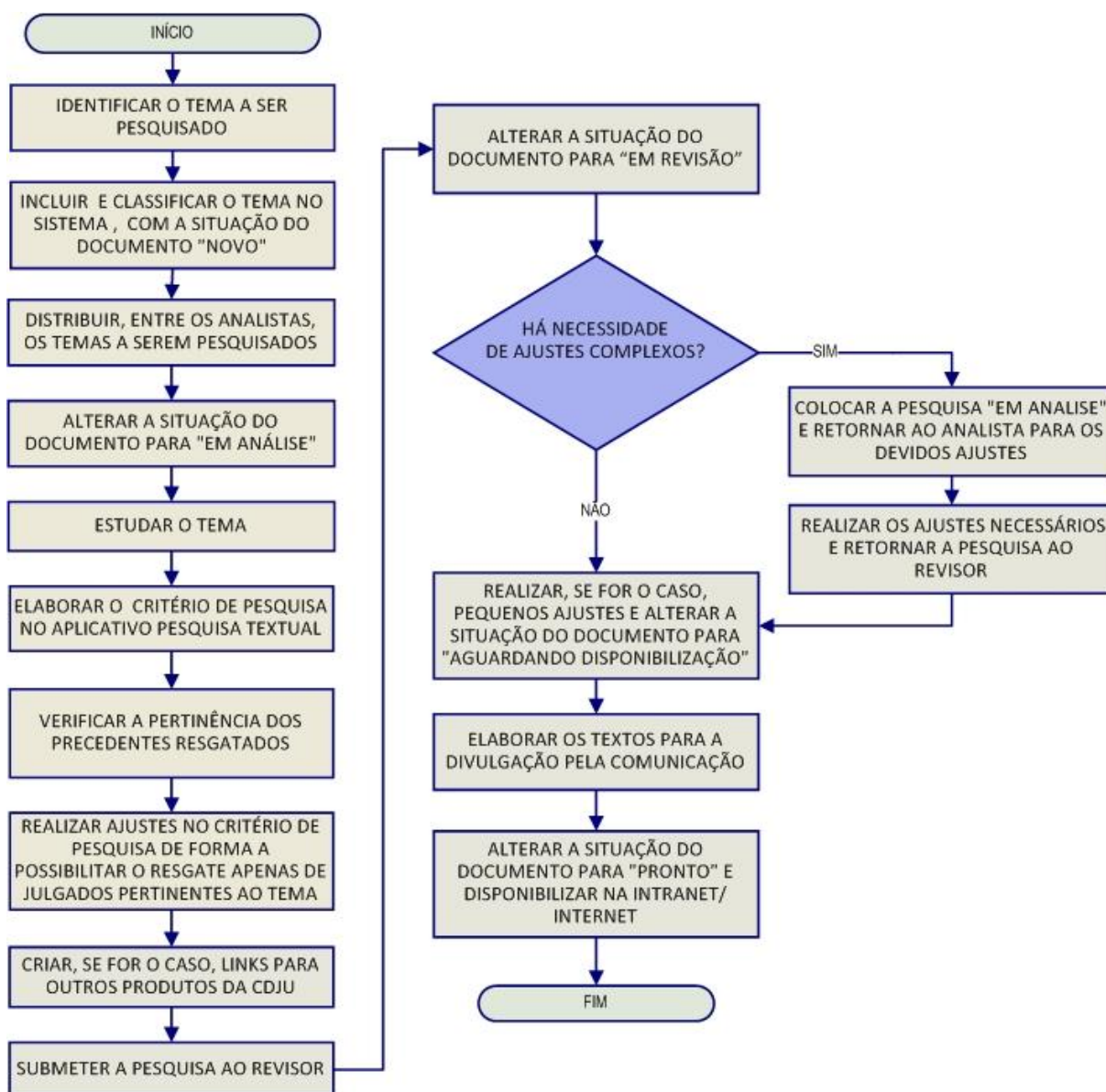

3.5.2. Fluxograma – Revisão de Pesquisas Prontas

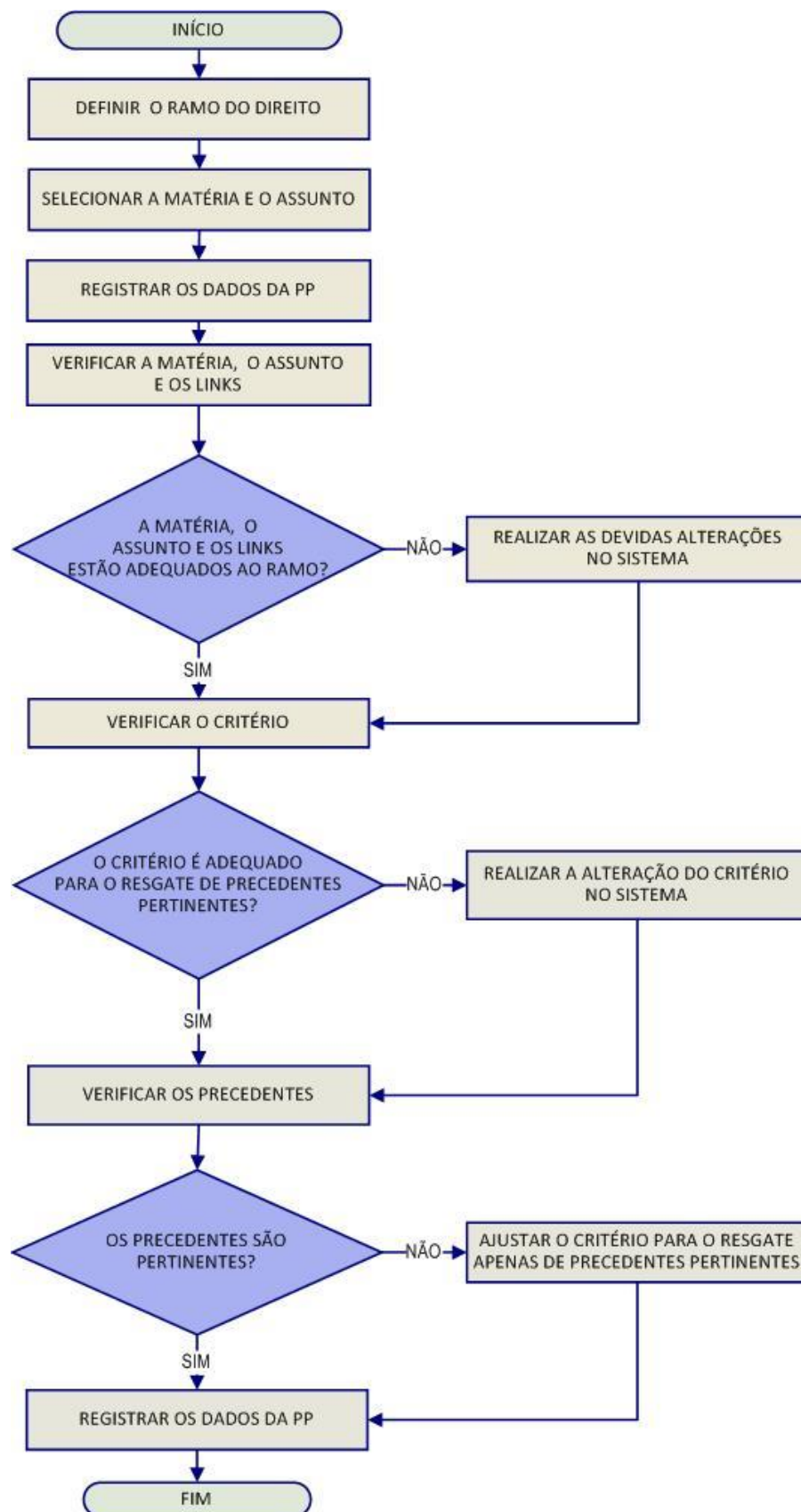

3.5.3. Fluxograma – Pesquisa Interna de Jurisprudência

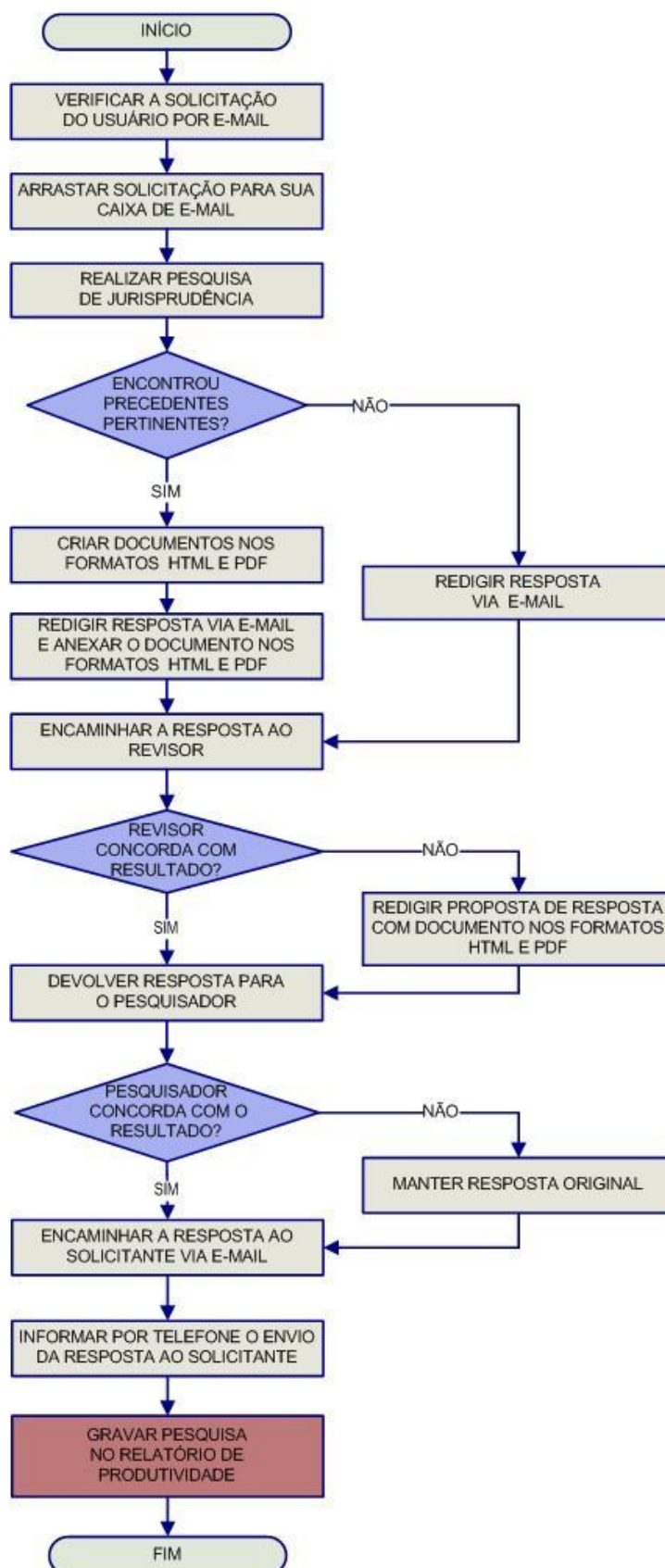

CAPÍTULO II - ROTINAS DE TRABALHO NA SEÇÃO DE JURISPRUDÊNCIA APLICADA - SEJAP

1. INTRODUÇÃO

A Seção de Jurisprudência Aplicada é responsável pela elaboração de três produtos disponibilizados pela Coordenadoria de Divulgação de Jurisprudência, a saber, Legislação Aplicada, Súmulas Anotadas e Repetitivos Organizados por Assunto.

Os três produtos são apresentados na página da Jurisprudência, no sítio do STJ na internet/intranet.

Por meio dos seus serviços, a seção visa propiciar um acesso rápido e eficiente à jurisprudência do Tribunal relacionada às legislações infraconstitucionais selecionadas, aos enunciados da Súmula e aos recursos especiais julgados sob o rito dos repetitivos, contribuindo para que o STJ seja referência na prestação jurisdicional.

Esse manual tem por objetivo apresentar as atribuições da SEJAP, bem como explicar quais são os procedimentos observados na elaboração dos produtos.

2. ATRIBUIÇÕES

As atribuições da Seção de Jurisprudência Aplicada são:

- a) selecionar normas infraconstitucionais de interesse do Tribunal e da sociedade e elaborar critérios de pesquisa que resgatem julgados demonstrativos do entendimento do Tribunal acerca dos diplomas legais selecionados, disponibilizando-os por meio de *links* na intranet e na internet;
- b) proceder à análise dos precedentes que deram origem aos enunciados de súmulas editados pelo Tribunal, selecionando trechos elucidativos do entendimento e da fundamentação utilizada por esta Corte para a adoção dos posicionamentos consolidados, bem como elaborar critérios de pesquisa que permitam o resgate de outros acórdãos que retratem a aplicação do enunciado pelos órgãos julgadores do STJ, disponibilizando-os por meio de links na internet e na intranet;
- c) analisar os acórdãos julgados pelo rito dos Recursos Especiais Repetitivos, classificando-os por ramo do direito, tema e assunto para alimentação do Índice-Remissivo de Recursos Repetitivos, bem como elaborar critérios de pesquisa que permitam o resgate de outros acórdãos que retratem a aplicação do repetitivo pelos órgãos julgadores do STJ, disponibilizando-os na internet e na intranet;
- d) gravar as informações em sistema informatizado próprio para disponibilização em meio eletrônico;
- e) identificar, nos produtos oferecidos pela Secretaria de Jurisprudência, informações que guardem relação temática com os assuntos divulgados no Índice Remissivo de Recursos Repetitivos na Legislação Aplicada e nas Súmulas Anotadas para criação de *links* entre os conteúdos oferecidos;
- f) receber, apreciar e responder as sugestões e críticas de usuários envolvendo os produtos da Seção;

- g) identificar julgados de interesse para as demais seções da Coordenadoria de Divulgação de Jurisprudência, com vistas a subsidiar o aprimoramento do trabalho desenvolvido nessas unidades;
- h) promover a atualização anual dos fluxos de processos de trabalho e dos manuais da Seção.

3. PRODUTOS E SERVIÇOS

Para cumprir suas atribuições, a Seção de Jurisprudência Aplicada desenvolve três produtos: *Legislação Aplicada*, *Súmulas Anotadas* e *Repetitivos Organizados por Assunto*.

O produto *Legislação Aplicada* consiste no estudo de leis infraconstitucionais a partir da elaboração de critérios de pesquisa com o objetivo de facilitar o resgate de acórdãos e súmulas relacionados aos dispositivos das leis selecionadas em tempo real. Destina-se, portanto, a proporcionar ao usuário uma rápida e eficiente pesquisa da legislação com resultado sempre atualizado. Além dos *links* contendo os argumentos de pesquisa previamente elaborados, são disponibilizados outros *links* para o resgate de informações constantes dos demais produtos da Coordenadoria relacionados aos dispositivos estudados.

As *Súmulas Anotadas* consistem no estudo dos enunciados da súmula editados pelo Tribunal a partir da seleção de trechos dos acórdãos que deram origem aos verbetes sumulares e da elaboração de critérios de pesquisa com o objetivo de facilitar o resgate de outros julgados atinentes aos respectivos temas. Além dos *links* contendo os argumentos de pesquisa previamente elaborados, são disponibilizados outros *links* para o resgate de informações constantes dos demais produtos da Coordenadoria relacionados aos enunciados sumulares estudados.

O produto *Repetitivos Organizados por Assunto* consiste na organização dos recursos julgados pelo rito dos arts. 1036 a 1041 do CPC, por ramos do Direito, assunto e temas específicos, em ordem alfabética. Tem o objetivo de facilitar ao usuário interno e externo o acesso ao entendimento do Tribunal consolidado no julgamento dos recursos repetitivos. Além disso, por meio da disponibilização de *links* contendo critérios de pesquisa previamente elaborados, é possível o resgate de acórdãos e súmulas relacionados aos julgados repetitivos em tempo real. São disponibilizados também *links* para o resgate dos demais produtos da Coordenadoria relacionados aos temas julgados como repetitivos.

4. PROCEDIMENTOS BÁSICOS PARA ELABORAÇÃO DOS PRODUTOS DA SEJAP

Para a elaboração dos produtos da SEJAP é necessária a construção de critérios de pesquisa que proporcionem ao usuário uma rápida e eficiente pesquisa da jurisprudência. Esse trabalho é realizado com a utilização do aplicativo Pesquisa Textual que será detalhado nos itens seguintes.

4.1. Configuração do Aplicativo Pesquisa Textual

A configuração do aplicativo Pesquisa Textual é um passo essencial para os trabalhos realizados na SEJAP.

Para acessar o programa é preciso fazer *login* no Portal Justiça com o *nickname* e senha da rede e então abrir o programa, clicando duas vezes sobre o ícone “Pesquisa Textual”. A configuração correta é realizada de acordo com as seguintes instruções:

4.1.1. Escolha da Base e Configuração da Base Textual

A SEJAP realiza suas atividades na aplicação Pesquisa Textual do Sistema Justiça utilizando apenas da base de dados de acórdãos e súmulas do STJ (JUR2). Essa base é configurada na própria aplicação, na opção Abrir Base, conforme figura a seguir:

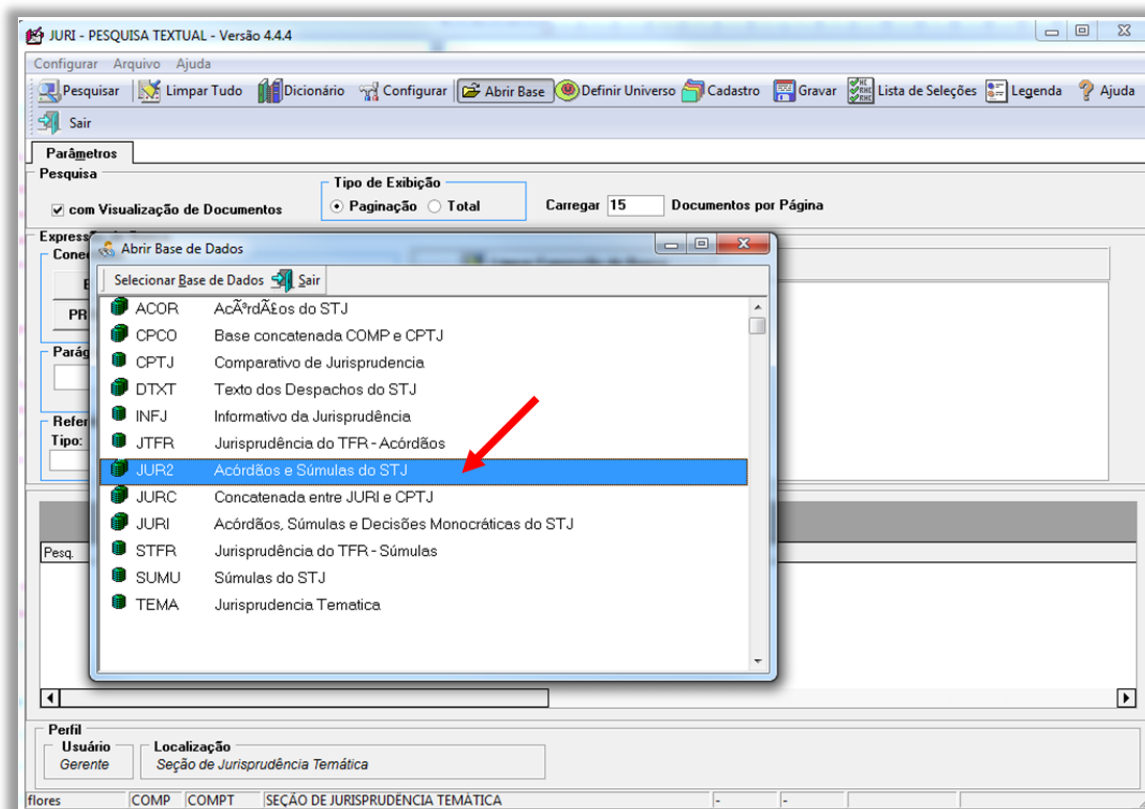

Escolhida a base de dados, configura-se o formato de exibição dos documentos, na opção Configurar, BRS. Os seguintes ajustes são feitos na aba Outros:

- Base de Início do Pesquisa - Bases Textuais - JUR2 (para o trabalho com a Pesquisa dos produtos e serviços da SEJAP.)
- JUR2J: Acórdãos e Súmulas com nome dos Operadores;
- Configurar - BRS - Outros - Plural - Usar Plurais;
- Configurar - BRS - Outros - Mudança de base - Manter Critério;
- Configurar - BRS - Outros - Operador Padrão - E;

- Configurar - BRS - Outros - Relator para Acórdão - Sobrepor o Relator;
- Configurar - BRS - Outros - Paleta Inicial de Pesquisa – Parâmetros

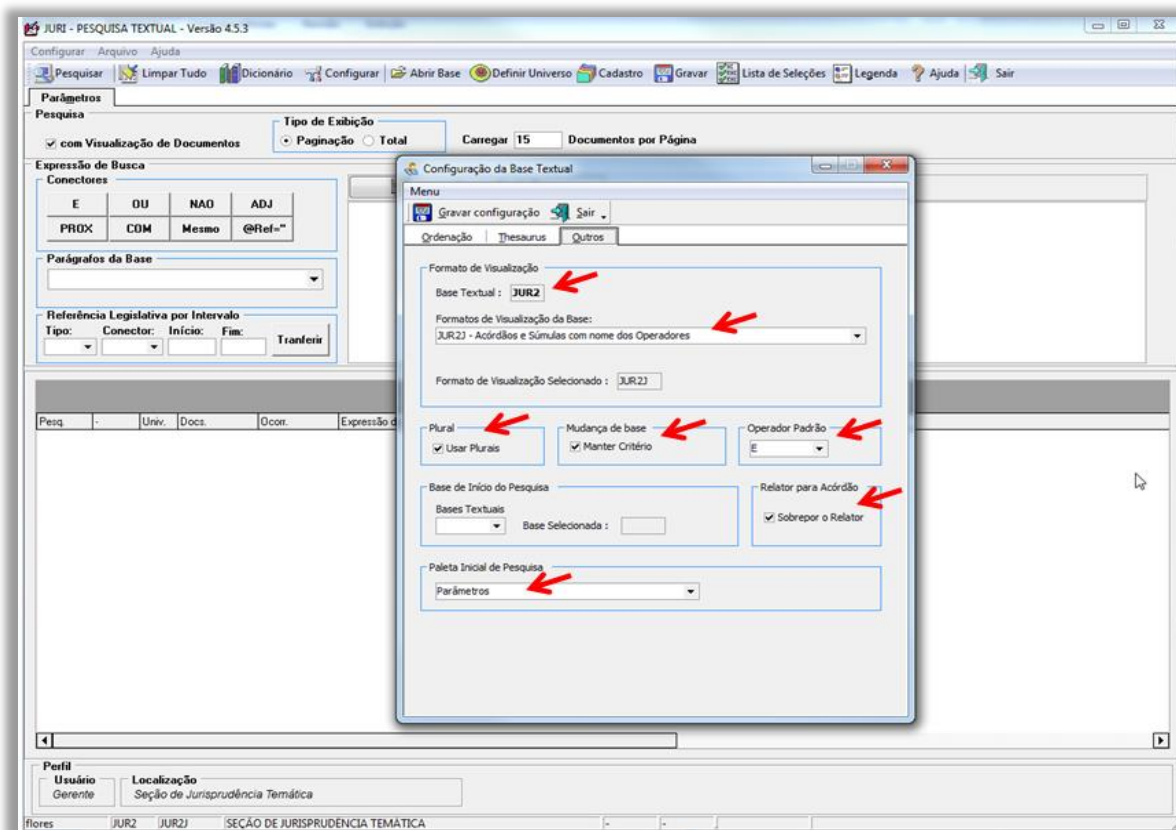

Depois de realizar todas as alterações, clicar em **“Gravar Configuração”**.

4.1.2. Ordenação de julgados.

Outra configuração importante é a ordenação de julgados, ou seja, o estabelecimento dos critérios que deverão ser observados na ordem de exibição das informações obtidas nas pesquisas. Isso é feito na opção Configurar, BRS, na aba Ordenação. Os seguintes ajustes devem ser feitos, necessariamente nessa ordem:

- Campos - DTDE: DATA DA DECISÃO - DECRESCENTE - Adicionar campo;
- Campos - DTPB: DATA DA ÚLTIMA PUBLICAÇÃO - DECRESCENTE - Adicionar campo;
- Campos - CORG: CÓDIGO DO ÓRGÃO JULGADOR - DECRESCENTE - Adicionar campo;

- ORDENAÇÃO DE PESQUISA LIGADA;

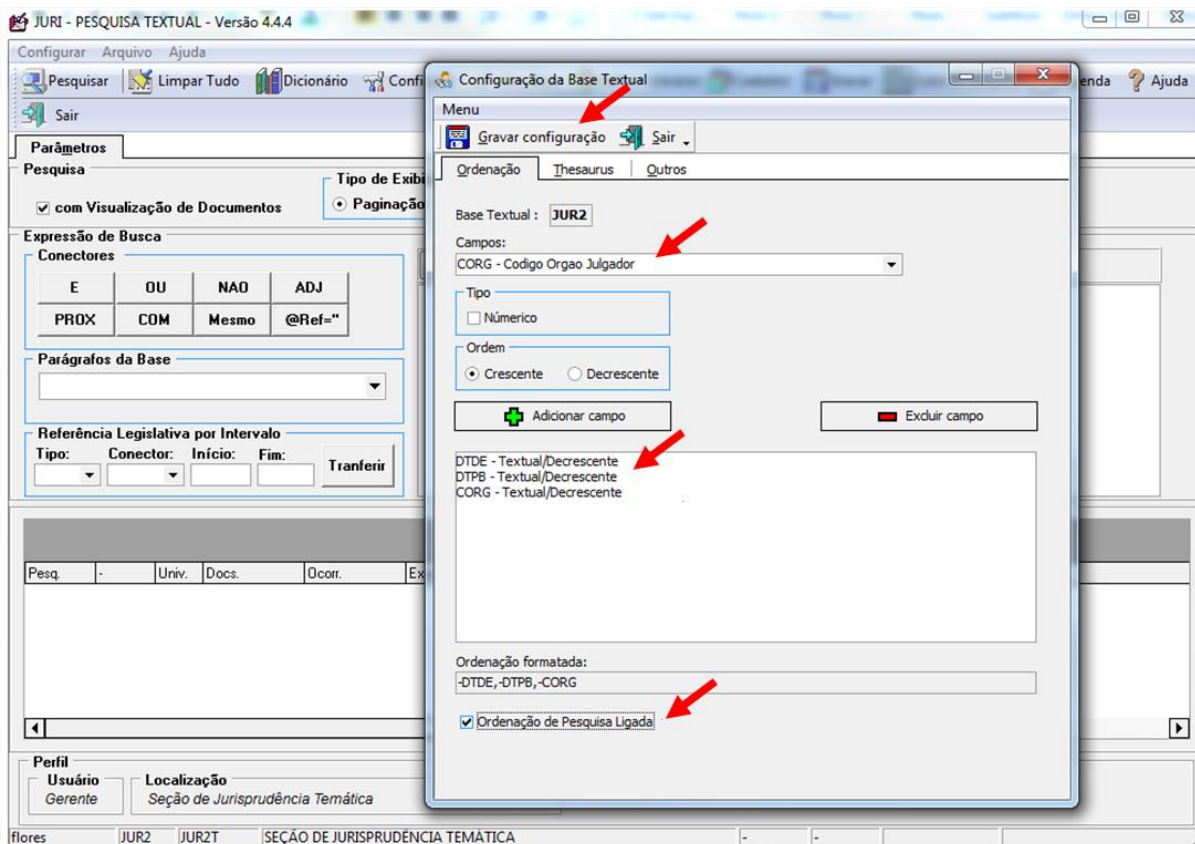

Depois de realizar todas as alterações acima, clicar em **“Gravar Configuração”**.

Concluídos os procedimentos de configuração do sistema “Pesquisa Textual”, passa-se à realização da pesquisa na base JUR2, com a elaboração dos critérios de pesquisa de acordo com as orientações especificadas no Manual de Pesquisa da Secretaria de Jurisprudência.

4.2. Procedimento Específico para Formatação do Excerto do Acórdão

Nos produtos *Súmulas Anotadas e Repetitivos Organizados por Assunto* é necessário o desenvolvimento de **excertos** dos acórdãos analisados.

Para as *Súmulas Anotadas*, são elaborados excertos para cada um dos precedentes originários. Os trechos de cada excerto podem ser extraídos de qualquer parte do acórdão (ementa, relatório ou voto condutor). Teses contidas apenas em voto

vencido, voto-vista ou voto vogal não serão incluídas no estudo, por não representarem o entendimento prevalente no órgão julgador.

Para o Repetitivos Organizados por Assunto, o excerto elaborado deve ser extraído apenas da ementa do precedente.

Esses resumos devem demonstrar, de forma explicativa, a tese efetivamente aplicada no caso. Devem ser seguidos da identificação do precedente, indicando o número do processo, o nome do relator, o órgão julgador, a data do julgamento e a data da publicação. Entre a sigla da classe e o número do processo devem ser acrescentados dois símbolos de menor (<<) e de maior (>>), necessários para que a aplicação Manutenção Tema crie *links* para a íntegra dos documentos na intranet e internet.

Exemplo de excerto:

“O bacalhau, oriundo de país signatário do GATT, peixe seco que é, goza de isenção do ICM, tal como o peixe seco e salgado de produção nacional. [...] o acordo do GATT deseja é que sejam evitadas discriminações entre o produto estrangeiro e o nacional, quando neles se verifique similaridade. Na verdade, não há bacalhau brasileiro, repete-se. O acordo internacional, entretanto, não fala em produto idêntico, mas em produto similar. Ora, se o peixe seco nacional possui as conotações do gênero, então não é possível afastá-lo, como similar, do bacalhau norueguês.” (<<REsp 5142>> SP, Rel. Ministro AMÉRICO LUZ, SEGUNDA TURMA, julgado em 17/12/1990, DJ 25/02/1991, p. 1460)

De acordo com a metodologia técnico-documentária adotada pela SJR para identificação da tese jurídica, os elementos que a compõem são definidos da seguinte forma:

Questão Jurídica: é a matéria objeto do recurso que é apreciada e discutida no acórdão;

Entendimento: é o posicionamento do STJ sobre a Questão Jurídica apreciada;

Contexto Fático: é o elemento fático relevante considerado na análise da Questão Jurídica;

Fundamentos: são as razões que sustentam ou justificam o Entendimento.

A ordem dos elementos Entendimento, Questão Jurídica e Contexto Fático poderão ser permutados entre si. Assim, a elaboração do excerto do acórdão poderá seguir a seguinte ordem entre os elementos da tese:

Entendimento + Questão Jurídica + Contexto Fático + Fundamento (s);

Entendimento + Contexto Fático + Questão Jurídica + Fundamento (s);

Questão Jurídica + Entendimento + Contexto Fático + Fundamento (s);

Questão Jurídica + Contexto Fático + Entendimento + Fundamento (s);

Contexto Fático + Entendimento + Questão Jurídica + Fundamento (s);

ou

Contexto Fático + Questão Jurídica + Entendimento + Fundamento (s).

Ex.:

“[...] [ENTENDIMENTO] é devida [QUESTÃO JURÍDICA] a cobrança das empresas de seguro referente à contribuição previdenciária incidente sobre o valor da comissão que as seguradoras pagam aos corretores [CONTEXTO FÁTICO] por prestarem serviços de intermediação no contrato de seguro, independentemente de existir ou não contrato de trabalho vinculando o corretor àquelas empresas, [FUNDAMENTO] tendo em vista o disposto na LC n. 84/1996, que exige o recolhimento da exação sobre a remuneração dos trabalhadores autônomos.” (<<REsp 699905>> RJ, Rel. Ministro MAURO CAMPBELL MARQUES, SEGUNDA TURMA, julgado em 05/11/2009, DJe 13/11/2009)

Na formação do excerto, o contexto fático não constante da ementa ou do voto condutor poderá ser extraído do relatório. Apenas excepcionalmente serão utilizados trechos do cabeçalho da ementa quando:

1) a informação não estiver contida em outro trecho da ementa (dispositivo da ementa), do voto condutor ou do relatório; ou

2) para substituir trecho extenso do inteiro teor.

Não é necessário identificar a origem do trecho colacionado (relatório e/ou voto e/ou ementa).

Informações não relacionadas com a tese deverão ser suprimidas da transcrição pelo analista, desde que não resultem em perda da inteligibilidade, sendo que o trecho suprimido será indicado pelo sinal [...]. Em hipótese alguma poderão ser utilizados os parênteses “(...)” no lugar dos colchetes “[...]” para distinguir as supressões feitas pelo analista das contidas nos originais:

“O bacalhau, oriundo de país signatário do GATT, peixe seco que é, goza de isenção do ICM, tal como o peixe seco e salgado de produção nacional. [...] o acordo do GATT deseja é que sejam evitadas discriminações entre o produto estrangeiro e o nacional, quando neles se verifique similaridade. Na verdade, não há bacalhau brasileiro, repete-se. O acordo internacional, entretanto, não fala em produto idêntico, mas em produto similar. Ora, se o peixe seco nacional possui as conotações do gênero, então não é possível afastá-lo, como similar, do bacalhau norueguês.” (<<REsp 5142>> SP, Rel. Ministro AMÉRICO LUZ, SEGUNDA TURMA, julgado em 17/12/1990, DJ 25/02/1991, p. 1460)

O primeiro número ou algarismo dos itens da ementa que façam parte do trecho a ser transcrito pelo analista deve ser excluído. De forma que só apareçam os seguintes na sequência (1, 2, 3, ficarão [...], 2, 3). Exemplo:

“[...] Nos termos do art. 100, § 1º, da Lei n. 6.404/1976, pode a empresa exigir do interessado valor correspondente ao custo do serviço de fornecimento de certidões sobre dados constantes de livros societários, caso do Contrato de Participação Financeira. II. Não demonstrado haver o autor requerido a obtenção dos documentos e concomitantemente apresentado o comprovante de pagamento da ‘taxa de serviço’ que lhe era exigida, falece de interesse de agir para a ação de exibição de documentos. [...]” (<<REsp 939337>> RS, Rel. Ministro ALDIR PASSARINHO JUNIOR, QUARTA TURMA, julgado em 16/10/2007, DJ 26/11/2007, p. 211)

Sempre que a supressão não prejudicar o entendimento do trecho destacado, deverão ser omitidos:

- a) Doutrina (exceto quando indispensável à fundamentação);
- b) Os números dos precedentes colacionados, quando citados a título exemplificativo (manter, entretanto, a menção a precedente do STF, quando destacado pelo voto condutor - para alinhar o entendimento do STJ ao do STF, por exemplo);
- c) As palavras “Precedente” ou “Precedentes”, ainda que não seguidas dos respectivos números, utilizadas nas ementas para indicar a existência de julgados corroborando o mesmo entendimento;
- d) A transcrição de precedente jurisprudencial (exceto quando indispensável à fundamentação do voto condutor do julgado, não havendo manifestação suficiente do relator sobre o mesmo ponto). Nesse caso, a transcrição do original deverá ser mantida na íntegra;
- e) A referência a números de páginas das transcrições contidas no original;

- f) Os nomes de pessoas, empresas ou entidades, sempre que possível. As eventuais exceções serão submetidas à apreciação do chefe de Seção.

Havendo qualquer dúvida por parte do analista quanto ao trecho a ser suprimido, esse deverá ser mantido, diante da possibilidade de posterior supressão quando efetuada a revisão do trabalho.

Os trechos transcritos não poderão ter seus conteúdos modificados pelo analista, ainda que haja manifesto equívoco. Em se tratando de erro na indicação do dispositivo legal, entretanto, deverá o analista apor a expressão “(sic)” logo em seguida, apenas para evitar perplexidade por parte do usuário.

Todo excerto será iniciado e encerrado com aspas duplas (“ ”):

“[...] Nos termos do art. 100, § 1º, da Lei n. 6.404/1976, pode a empresa exigir do interessado valor correspondente ao custo do serviço de fornecimento de certidões sobre dados constantes de livros societários, caso do Contrato de Participação Financeira. II. Não demonstrado haver o autor requerido a obtenção dos documentos e concomitantemente apresentado o comprovante de pagamento da ‘taxa de serviço’ que lhe era exigida, falece de interesse de agir para a ação de exibição de documentos. [...]”
(<<REsp 939337>> RS, Rel. Ministro ALDIR PASSARINHO JUNIOR, QUARTA TURMA, julgado em 16/10/2007, DJ 26/11/2007, p. 211)

Serão alterados apenas graficamente os trechos transcritos, de forma a suprimir os estilos itálico, negrito e sublinhado dos originais. As aspas duplas (“ ”), utilizadas nas transcrições originais, serão substituídas por aspas simples (‘ ’), para distingui-las das aspas duplas inseridas pelo analista no início e no final do trecho;

“[...] Nos termos do art. 100, § 1º, da Lei n. 6.404/1976, pode a empresa exigir do interessado valor correspondente ao custo do serviço de fornecimento de certidões sobre dados constantes de livros societários, caso do Contrato de Participação Financeira. II. Não demonstrado haver o autor requerido a obtenção dos documentos e concomitantemente apresentado o comprovante de pagamento da ‘taxa de serviço’ que lhe era exigida, falece de interesse de agir para a ação de exibição de documentos. [...]”
(<<REsp 939337>> RS, Rel. Ministro ALDIR PASSARINHO JUNIOR, QUARTA TURMA, julgado em 16/10/2007, DJ 26/11/2007, p. 211)

Deverão permanecer em “CAIXA ALTA” as palavras assim grafadas no original (inclusive no cabeçalho da ementa), quando indispensável sua manutenção no trecho transcrito no excerto.

No excerto dos julgados submetidos ao rito dos Recursos Repetitivos (arts. 1036 a 1041 do CPC) deve ser expressamente mencionada tal situação:

"[...] 'De acordo com o entendimento pacífico desta Eq. Corte, é possível a cobrança do crédito oriundo de nota promissória prescrita por meio de ação monitória. É que, com a prescrição do título de crédito ocorre uma alteração do fundamento da cobrança, que deixa de ser a cártula, autonomamente considerada, e passa a ser a dívida nela representada.[...]' [...].a nota promissória permite ao emitente que faça constar na cártula a data para o seu pagamento, sendo certo que se não houver qualquer indicação a respeito do momento para que o crédito possa ser exigido, será considerada à vista, consoante disposto no art. 76 da LUG. Dessarte, como em regra a emissão da nota promissória não implica novação, e o seu pagamento resulta na extinção da obrigação originária, o prazo prescricional para a cobrança do crédito oriundo da relação fundamental conta-se a partir do dia seguinte ao vencimento do título [...].[...]o prazo de 3 (três) anos, previsto no artigo 206, § 3º, IV, do Código Civil, é imprestável para a presente demanda, pois concerne a ações fundadas em 'ressarcimento de enriquecimento sem causa', disciplinadas pelos artigos 884 a 885 do mesmo Diploma. Nesse passo, tendo em vista a expressa ressalva do artigo 886 do Código Civil, a ação fundada em enriquecimento sem causa tem aplicação subsidiária, isto é, só pode ser manejada caso não seja possível o ajuizamento de ação específica [...]. Como não se trata de ação de natureza cambial e o prazo para execução de crédito estampado em nota promissória é regulado por norma especial (LUG); data venia, é descabida a invocação, procedida pelo Tribunal de origem, do artigo 206, § 3º, VIII, do CC/2002 para aferimento da admissibilidade da ação monitória. Isso porque esse dispositivo expressamente restringe sua incidência à 'pretensão para haver o pagamento de título de crédito', 'ressalvadas as disposições de lei especial'. [...]não é a ação - de conhecimento em sua pureza ou monitória - utilizada pelo credor que define o prazo prescricional e, como é incontroverso que a presente ação foi ajuizada após o prazo para ação de natureza cambial, evidentemente a pretensão concerne ao crédito oriundo da obrigação causal (decorrente do negócio jurídico subjacente)[...].[...]como no procedimento monitório há inversão do contraditório, 'não faz sentido exigir que o prazo prescricional da ação monitória seja definido a partir da natureza dessa causa debendi'. [...] Assim, o prazo prescricional para a ação monitória baseada em nota promissória sem executividade é o de 5 (cinco) anos previsto no artigo 206, § 5º, I, do Código Civil/2002[...]."(REsp 1262056SP, submetido ao procedimento dos recursos especiais repetitivos, Rel.Ministro LUIS FELIPE SALOMÃO, SEGUNDA SEÇÃO, julgado em 11/12/2013, DJe 03/02/2014)

Após a montagem do excerto pelos analistas e sua inserção abaixo do repetitivo ou súmula, o documento será encaminhado à revisão.

O revisor apreciará as sugestões encaminhadas, realizando sua validação e inclusão definitiva no estudo a ser disponibilizado para o usuário através do *site* do STJ na *web*.

5. PROCEDIMENTOS PARA O PRODUTO LEGISLAÇÃO APLICADA

5.1. Introdução

A Legislação Aplicada é um produto elaborado pela Seção de Jurisprudência Aplicada e disponibilizado na página eletrônica do STJ com o intuito de facilitar a pesquisa da jurisprudência relacionada a leis infraconstitucionais selecionadas.

O produto pode ser visualizado pela intranet ou pela internet.

Para visualização pela intranet, deve-se clicar em Jurisprudência e, em seguida, em Legislação Aplicada:

Intranet

BIBLIOTECA
COMUNICAÇÃO SOCIAL
GESTÃO DOCUMENTAL
JURISPRUDÊNCIA
PORTAL DO SERVIDOR
PROCESSOS
REPETITIVOS
Mais Links...

Início » Jurisprudência » Pesquisas » Jurisprudência do STJ

Pesquisas

- Jurisprudência do STJ
- Jurisprudência do TFR
- Jurisprudência em Teses
- Informativo de Jurisprudência
- Legislação Aplicada
- Pesquisa Pronto
- Súmulas Anotadas
- Vocabulário Jurídico (Tesouro)
- Repetitivos e IAC
- Publicações
- Súmulas
- Íntegra de Acórdãos
- Pesquisas via e-mail
- Saiba Mais
- Acesso Interno

Jurisprudência do STJ

Pesquisa Livre:

e ou adj não prox mesmo com s

Pesquisa por campos específicos:

Número:

Ministro(a): Selezione... +

Data: a Julgamento

Órgão Julgador: Selezione... +

Ementa/Indexação:

Legislação: Norma ?

Número

ART PAR INC +

Notas: Selezione...

Ativar explicações

Mostrar lista resumida

Pesquisar sinônimos

Pesquisar plurais

Operador padrão: e adj

? Dicas

Acórdãos Súmulas Decisões Monocráticas Informativos de Jurisprudência Todas

Para informações detalhadas sobre os processos afetados ao rito dos repetitivos, acesse o item "Recursos Repetitivos" ou clique aqui.

Intranet

BIBLIOTECA
COMUNICAÇÃO SOCIAL
GESTÃO DOCUMENTAL
JURISPRUDÊNCIA
PORTAL DO SERVIDOR
PROCESSOS
REPETITIVOS
Mais Links...

Início » Jurisprudência » Pesquisas » Legislação Aplicada

Pesquisas

- Jurisprudência do STJ
- Jurisprudência do TFR
- Jurisprudência em Teses
- Informativo de Jurisprudência
- Legislação Aplicada
- Pesquisa Pronto
- Súmulas Anotadas
- Vocabulário Jurídico (Tesouro)
- Repetitivos e IAC
- Publicações
- Súmulas
- Íntegra de Acórdãos
- Pesquisas via e-mail
- Saiba Mais
- Acesso Interno

Legislação Aplicada

É o resultado, em tempo real, de pesquisa feita pela Secretaria de Jurisprudência sobre o entendimento do STJ acerca dos **dispositivos legais selecionados**. São disponibilizados também links para o acesso a outros produtos relacionados aos dispositivos estudados.

Pesquisar por Legislação

- Decreto-lei 2.848/1940 (Código Penal)
- Decreto-lei 4.657/1942 (LINDB)
- Lei 1.060/1950 (Assistência judiciária aos necessitados)
- Lei 4.717/1965 (Ação Popular)
- Lei 5.172/1966 (CTN)
- Lei 7.347/1985 (Ação Civil Pública)
- Lei 8.009/1990 (Impenhorabilidade do bem de família)
- Lei 8.069/1990 (ECA)
- Lei 8.078/1990 (Código de Proteção e Defesa do Consumidor)
- Lei 8.429/1992 (Lei de improbidade administrativa)
- Lei 9.494/1997 (Tutela antecipada contra a Fazenda Pública)
- Lei 9.656/1998 (Lei dos planos privados de assistência à saúde)
- Lei 9.784/1999 (Processo Administrativo)
- Lei 9.800/1999 (Transmissão de dados para a prática de atos)
- Lei 10.406/2002 (Código Civil)
- Lei 11.672/2008 (Acresce o art 543-C ao CPC)

Pesquisa Livre

Critério de pesquisa:

Legislação: Selezione... v

Artigo:

Serviço de Atendimento ao Cliente - SAC 9393 - sac@stj.jus.br
Versão 1.0.155 de 16/06/2017 10:59:31 (3)

Para visualização pela internet, também se deve clicar em Jurisprudência e, em seguida, em Legislação Aplicada:

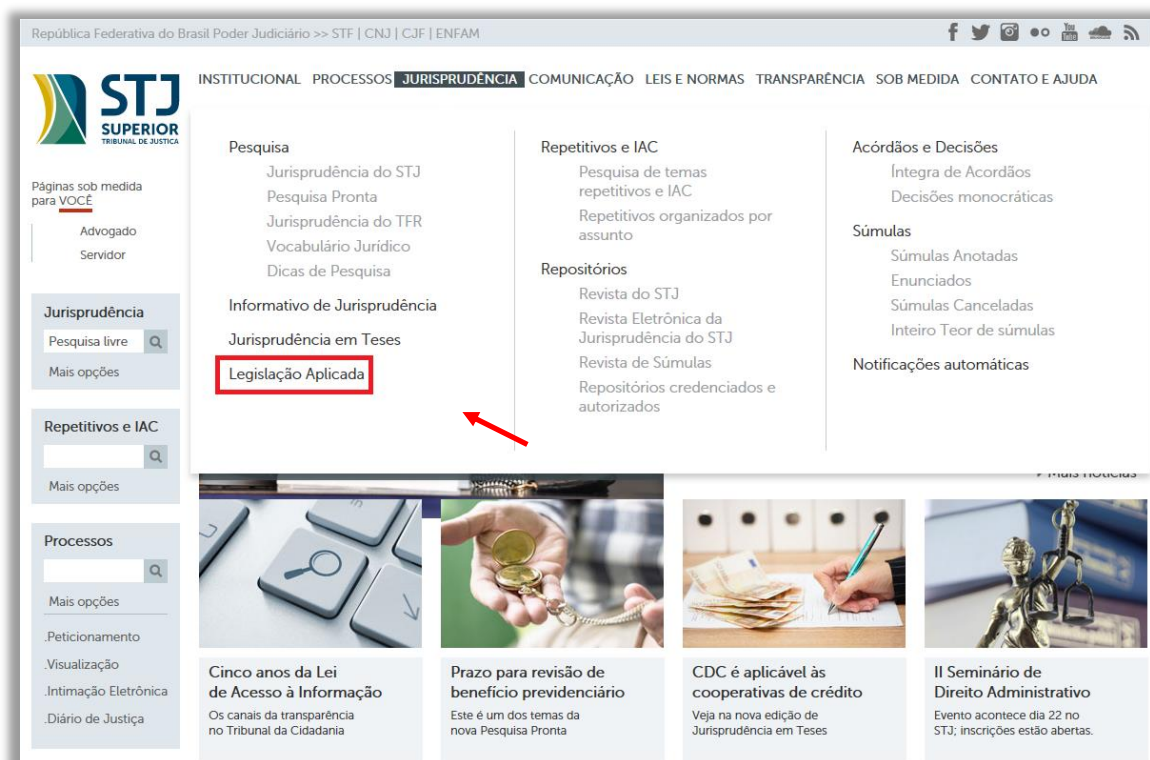
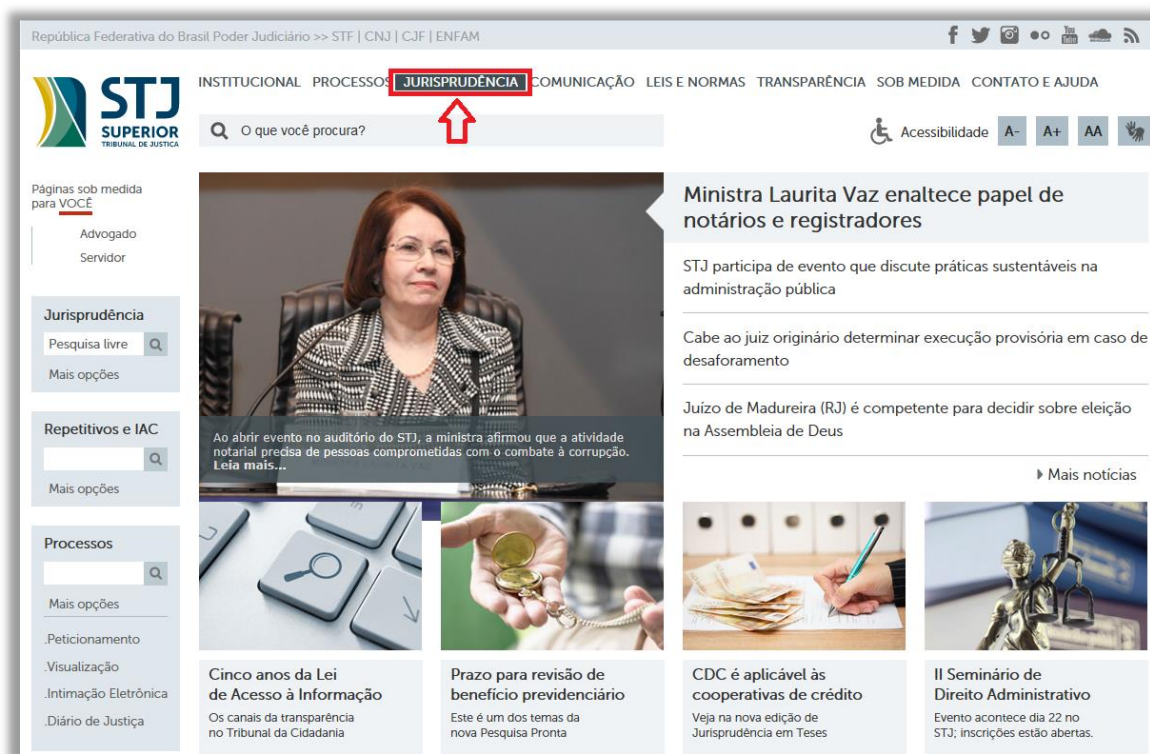

Você está em: Início > Jurisprudência > Legislação Aplicada

Legislação Aplicada

STJ Avalie

É o resultado, em tempo real, de pesquisa feita pela Secretaria de Jurisprudência sobre o entendimento do STJ acerca dos **dispositivos legais selecionados**. São disponibilizados também links para o acesso a outros produtos relacionados aos dispositivos estudados.

Pesquisar por Legislação

- Decreto-lei 2.848/1940 (Código Penal)
- Decreto-lei 4.657/1942 (LINDB)
- Lei 1.060/1950 (Assistência judiciária aos necessitados)
- Lei 4.717/1965 (Ação Popular)
- Lei 5.172/1966 (CTN)
- Lei 7.347/1985 (Ação Civil Pública)
- Lei 8.009/1990 (Impenhorabilidade do bem de família)
- Lei 8.069/1990 (ECA)
- Lei 8.078/1990 (Código de Proteção e Defesa do Consumidor)
- Lei 8.429/1992 (Lei de improbidade administrativa)
- Lei 9.494/1997 (Tutela antecipada contra a Fazenda Pública)
- Lei 9.656/1998 (Lei dos planos privados de assistência à saúde)
- Lei 9.784/1999 (Processo Administrativo)
- Lei 9.800/1999 (Transmissão de dados para a prática de atos)
- Lei 10.406/2002 (Código Civil)
- Lei 11.672/2008 (Acréscio ao art 543-C ao CPC)

Pesquisa Livre

Critério de pesquisa:

Legislação:

Artigo:

3) Versão 1.0.155 de 16/06/2017 10:59:31

Como chegar | SAFS - Quadra 06 - Lote 01 - Trecho III - CEP: 70095-900 - Brasília - DF | +55 61 3319-8000 | Voltar ao topo

É possível realizar a pesquisa pela legislação ou pela utilização de palavras-chave (Pesquisa Livre).

Ao clicar na legislação escolhida, as seguintes informações aparecem na tela:

- O teor dos dispositivos legais com a possibilidade de, clicando sobre ele, acessar a pesquisa atualizada da jurisprudência específica sobre o assunto da norma legal;
- Eventuais outros produtos sobre o mesmo assunto, quais sejam: Informativo de Jurisprudência, Súmulas Anotadas, Repetitivos Organizados por Assunto, Jurisprudência em Teses e Pesquisa Pronta.

5.2. Rotina do Trabalho e Identificação das Pastas Utilizadas no Drive H

A elaboração do produto Legislação Aplicada tem início com a definição do assunto a ser estudado. A escolha decorre de um processo de estudo e observação das legislações de maior relevância jurídica que têm feito parte das decisões do STJ.

Todo o trabalho é organizado em pastas localizadas no drive H. Esses arquivos estão localizados em H:\CDJU\SEJAP\USO INTERNO\PRODUTOS\LEGISLAÇÃO APLICADA. Veja o exemplo do estudo do Código penal:

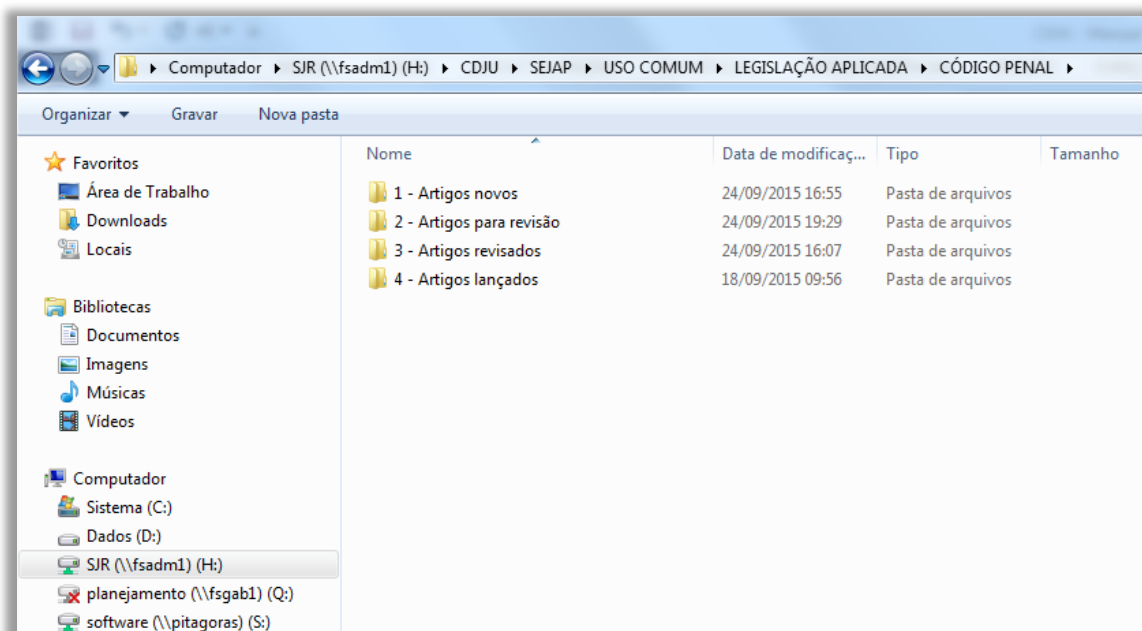

Selecionada a legislação, é feito o registro dos dispositivos legais a serem analisados, pelo chefe da seção, em arquivo do *Microsoft Word* gravado na pasta 1-Artigos novos.

A lei objeto de estudo é transcrita com padrão definido, observada a redação vigente na data de sua análise. O conteúdo da norma é extraído do *site* da Presidência da República na internet e não deve conter os trechos referentes à redação anterior de dispositivo revogado, mantendo-se apenas a redação da lei nova e a respectiva menção à norma modificadora e aos dispositivos vetados.

O estudo de cada artigo é feito por um relator e, em seguida, analisado por um revisor. O relator seleciona a norma a ser estudada, colocando o seu nome entre

parênteses ao lado do número do artigo na pasta 1 - Artigos novos, e dá início à pesquisa da jurisprudência na aplicação Pesquisa Textual.

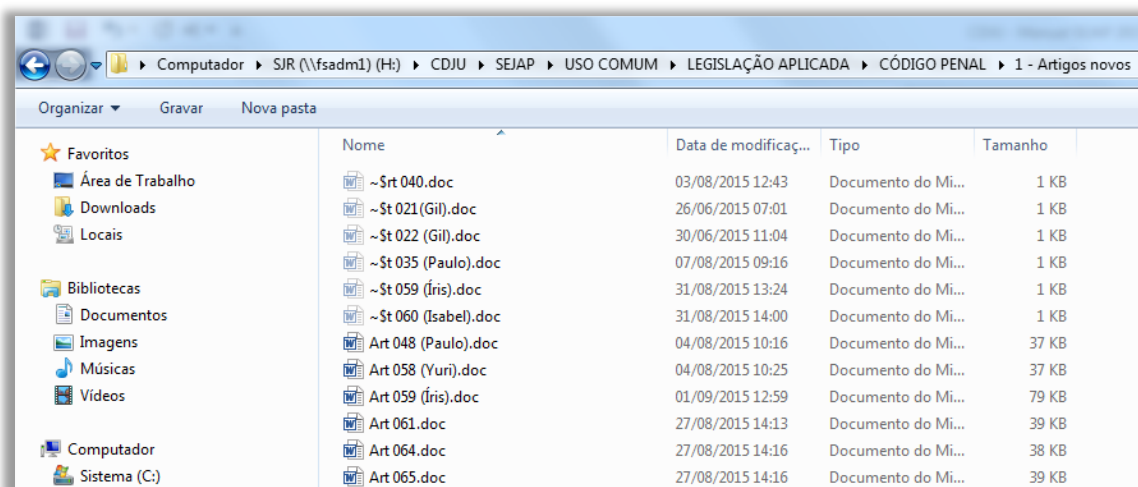

Finalizado o estudo, o relator reposiciona o arquivo na pasta 2 – Artigos para revisão.

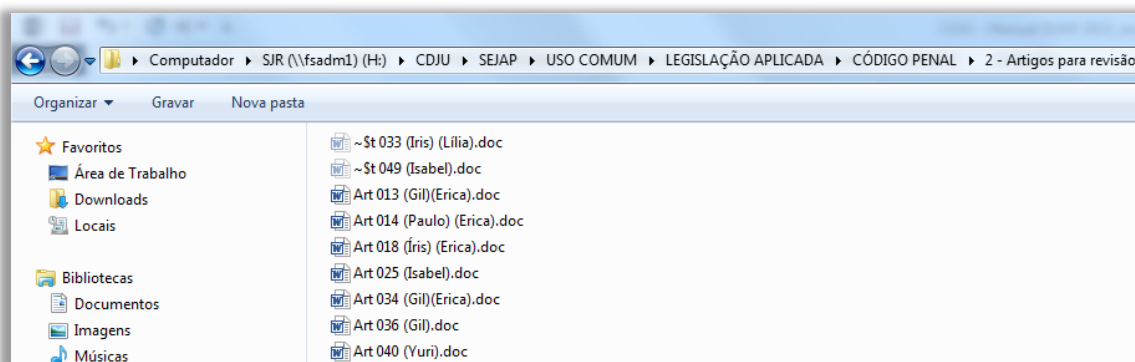

O revisor faz uma nova análise do estudo e, encerrada a revisão, reposiciona o arquivo na pasta 3 – Artigos revisados.

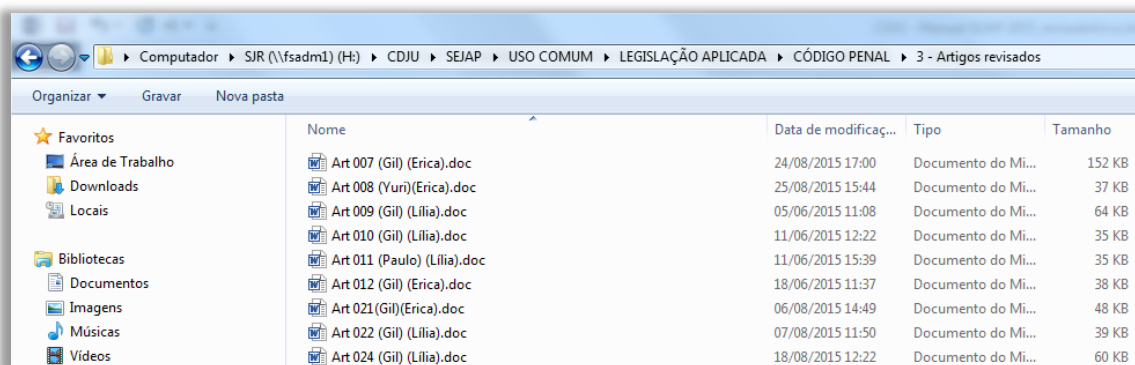

O relator, então, analisa as alterações propostas pelo revisor. O envolvimento de dois colegas no mesmo trabalho objetiva a criação de um produto de qualidade. Por isso, o diálogo e a troca de ideias entre relator e revisor fazem parte da rotina da seção.

Analisada a revisão e feitos os ajustes necessários no documento, o relator promove o lançamento do artigo estudado no aplicativo “Manutenção Tema” do Justiça e reposiciona o arquivo na pasta 4 – Artigos lançados.

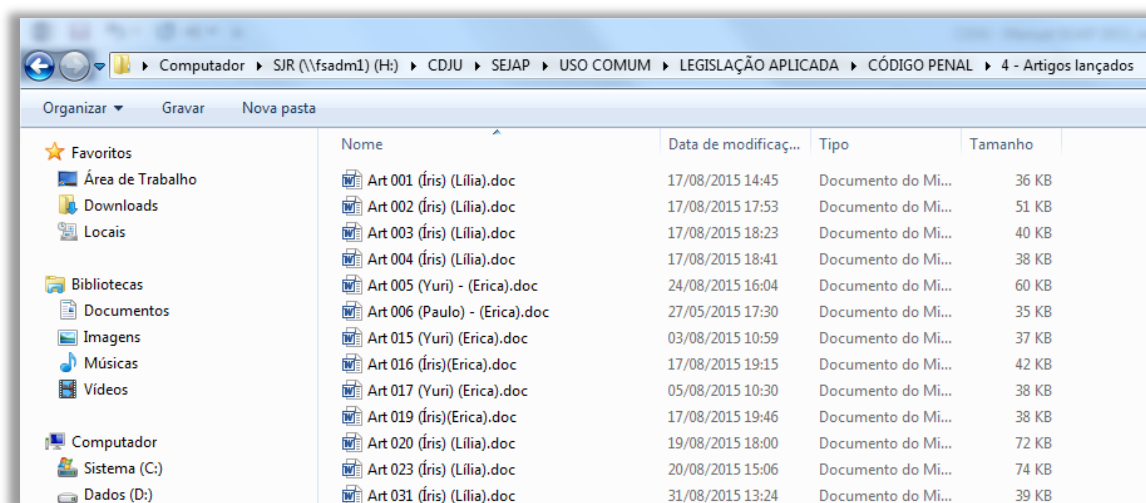

5.3. Procedimentos Específicos para o Legislação Aplicada

A elaboração do Legislação Aplicada é composta das seguintes fases:

- a) Criação do critério de pesquisa;
- b) Pesquisa sobre a existência de outros produtos;
- c) Lançamento das informações na aplicação “Manutenção Tema”, no sistema Justiça.

5.3.1. Criação do Critério de Pesquisa

Selecionado o artigo da lei a ser analisado, inicia-se a pesquisa de jurisprudência na aplicação Pesquisa Textual, com a elaboração do critério de pesquisa.

A pesquisa é realizada, primeiramente, na base JUR2 para resgate dos acórdãos e súmulas relacionados ao dispositivo legal.

O critério de pesquisa deve ser construído em três partes:

a) Parte numérica com o acréscimo da expressão “.ref.”: para possibilitar o resgate de precedentes pelo campo Referência Legislativa;

b) Parte numérica: para possibilitar o resgate de precedentes que trazem o número do dispositivo legal nos demais campos do Espelho do acórdão;

c) Parte textual: para possibilitar o resgate de precedentes pelo assunto tratado no dispositivo legal, por intermédio da utilização de operadores e combinações de sinonímias.

A título de exemplo, observe a seguir a montagem de um critério de pesquisa do Legislação Aplicada construído com suas três partes:

```
(art adj2 '00116' adj2 inc$ adj2 '00001' com '002848').ref. ou ((art$ adj15 '116' prox4 "I") com ("2848"$ ou "2.848"$ ou CP ou CPB$ ou ((código ou estatuto ou diploma) adj2 (repressivo ou penal ou punitivo)) ou (lei adj3 substantiva adj3 penal))) ou ((prescr$ prox8 (corre ou impeditiv$ ou curso ou computo ou suspen$ ou interr$ ou susta$)) com (((transit$ ou passa$) adj2 julgado) prox5 (ação adj2 cível)) ou (quest$ adj2 prejudicia$) ou (questão adj5 reconhecimento adj4 crime)))
```

A primeira parte, parte numérica do critério com o acréscimo da expressão “.ref.”, para resgate do dispositivo legal no campo Referência Legislativa, foi construída com a utilização do critério padrão de pesquisa, adaptando-o ao dispositivo da lei em estudo. Veja:

```
(art adj2 '00116' adj2 inc$ adj2 '00001' com '002848').ref.
```

A segunda parte, parte numérica do critério, para resgate do dispositivo legal nos demais campos do Espelho dos julgados, foi construída com a utilização do critério padrão de pesquisa, adaptando-o ao dispositivo da lei em estudo. Veja:

((art\$ adj15 '116' prox4 "l") com ("2848"\$ ou "2.848"\$ ou CP ou CPB\$ ou ((código ou estatuto ou diploma) adj2 (repressivo ou penal ou punitivo)) ou (lei adj3 substantiva adj3 penal)))

A terceira parte, parte textual do critério, foi construída com a utilização de palavras e expressões sinonímias e com o uso dos operadores constantes do Manual de pesquisa. Para melhor visualização, destaca-se abaixo:

((prescr\$ prox8 (corre ou impeditiv\$ ou curso ou computo ou suspen\$ ou interr\$ ou susta\$)) com (((transit\$ ou passa\$) adj2 julgado) prox5 (ação adj2 cível)) ou (quest\$ adj2 prejudicia\$) ou (questão adj5 reconhecimento adj4 crime)))

Os critérios padrão de pesquisa são encontrados nos anexos deste Manual.

Atenção: Durante a análise dos precedentes resgatados, se o analista verificar a existência de equívoco na alimentação do campo do Espelho do Acórdão REFERÊNCIA LEGISLATIVA (REFLEG), deverá indicar em relatório próprio a ocorrência, com a sugestão de modificação do Espelho (alteração, inclusão ou exclusão de dispositivo legal), inclusive no que se refere às referências legislativas implícitas, relatório esse a ser encaminhado ao chefe da Seção, para as providências cabíveis.

Tal medida apresenta-se como indispensável, porque o serviço prevê a possibilidade de realização de pesquisa atualizada pelo próprio usuário (mediante a utilização de *link* com o critério de pesquisa), e os acórdãos resgatados deverão guardar conformidade com o estudo disponibilizado pela Seção de Jurisprudência Aplicada. Assim, é dever da SEJAP solicitar alteração do campo REFERÊNCIA LEGISLATIVA, ou elaboração ou alteração dos campos RESUMO ESTRUTURADO, INFORMAÇÕES COMPLEMENTARES, OUTRAS INFORMAÇÕES ou INFORMAÇÕES ADICIONAIS para suprir a evidenciada desconformidade entre a ementa e o voto condutor do julgado.

De acordo com o Manual do Analista da Seção de Identificação e Tratamento, o raciocínio que deve nortear os trabalhos de análise no caso da alimentação do campo REFLEG é considerar se a referência legislativa possibilita o resgate da matéria discutida no acórdão ou fundamenta o seu entendimento. A legislação que consta de forma expressa em um precedente, citado no inteiro teor dos acórdãos, pode ser lançada no campo REFLEG, desde que tenha relação com a questão jurídica discutida no acórdão.

O analista da CCAJ pode alimentar o campo REFLEG com uma legislação que proporciona o resgate da questão jurídica discutida, mesmo que essa legislação não conste expressamente no acórdão; trata-se, nesse caso, de uma legislação implícita. A legislação que apresenta pertinência com a questão jurídica discutida no acórdão deve ser alimentada no campo REFLEG, mesmo que expressa na ementa, pois é a forma padronizada de alimentação do campo que permite o efetivo resgate.

Para elaborar um bom critério são necessários testes exaustivos na base JUR2 do Aplicativo Pesquisa Textual, do Justiça, a fim de que haja o resgate do máximo de precedentes úteis e do mínimo de julgados considerados “lixos”.

Importante destacar que devem ser considerados precedentes úteis os acórdãos que analisam a questão tratada no dispositivo legal ainda que a decisão seja de julgamento com base na Súmula n. 7/STJ.

Para concluir a pesquisa na base JUR2 é imprescindível a leitura dos 50 julgados mais recentes, garantindo-se que todos os acórdãos guardam pertinência com o conteúdo do dispositivo legal.

5.3.2. Pesquisa sobre a Existência de Outros Produtos

É possível, e até comum, que um mesmo tema seja objeto de mais de um produto elaborado pela Coordenadoria de Divulgação de Jurisprudência.

Os outros produtos que podem existir são:

- a) Informativos de Jurisprudência;

- b) Repetitivos Organizados por Assunto;
- c) Súmulas Anotadas;
- d) Pesquisa Pronta; e
- e) Jurisprudência em Teses.

Para identificar a existência de outros produtos sobre o mesmo tema, realiza-se pesquisa na base TEIN, do Pesquisa Textual, do Justiça.

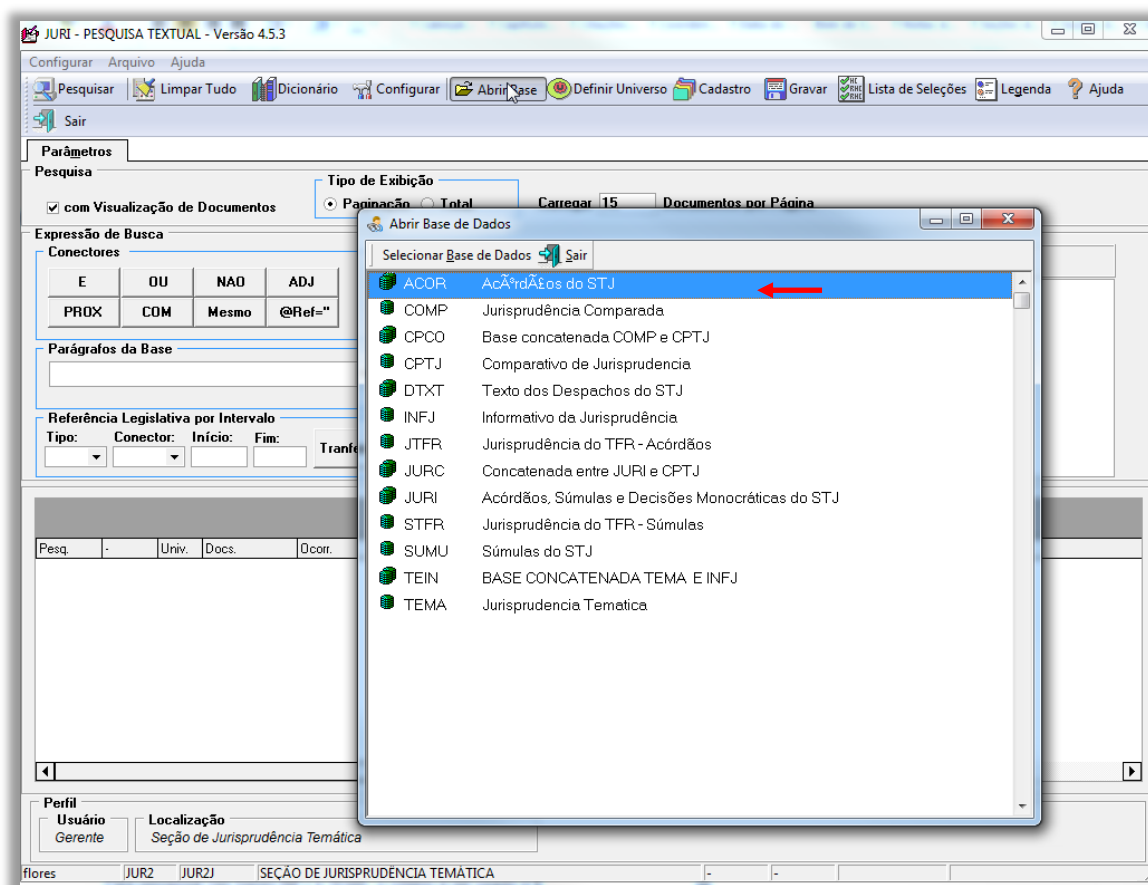

A pesquisa, na base TEIN, é realizada com o critério já criado.

Devem ser selecionados apenas os produtos (Informativo de Jurisprudência, Súmulas Anotadas, Pesquisa Pronta, Jurisprudência em Teses e Repetitivos Organizados por Assunto) que estejam diretamente relacionados com a matéria disciplinada no dispositivo legal.

Podem ser citados, no máximo, 10 produtos. A preferência é que sejam citados produtos de espécies diferentes.

Considera-se possível a citação de nota do informativo em que:

- a) o número do artigo esteja expresso; ou
- b) o conteúdo do artigo seja identificado.

E

- a) o artigo seja objeto de discussão ou interpretação no julgado; ou
- b) o artigo seja utilizado como fundamento principal ou secundário do julgamento, mesmo que o acórdão seja classificado em outro ramo do direito.

Ao selecionar as notas dos informativos a serem citadas, deve-se:

- a) escolher notas que tratam de contextos fáticos diferentes;
- b) dentre notas que tratam do mesmo contexto fático, preferir a mais recente, desde que considerada melhor pelo analista.

5.3.3. Lançamento das Informações na Aplicação Manutenção Tema, no Sistema Justiça

A aplicação Manutenção Tema serve para a inclusão do Legislação Aplicada, a partir dos seguintes passos:

- a) Abrir a aplicação Manutenção Tema, no Sistema Justiça. Escolher, em Tipo de Documento, a opção Legislação Aplicada (LA) e clicar em Novo:

- Tipo de Documento:** A dropdown menu set to 'LA' with the text 'Legislação Aplicada' next to it.
- Matéria:** A text input field.
- Título:** A text input field.
- Subtítulo:** A text input field.
- Situação:** A dropdown menu.
- Critério de Busca:** A text input field.

At the bottom, there is a 'Perfil' section with 'Usuário' set to 'Gerente' and 'Localização' set to 'Seção de Jurisprudência Temática'. The status bar at the bottom shows the user 'flores' and the current section 'SEÇÃO DE JURISPRUDÊNCIA TEMÁTICA'.

b) Na aba Documento, em Situação do Documento, o pesquisador deve escolher a opção NOVO. Preencher: a Matéria com o número da lei e a sigla da lei entre parênteses; o Título com o nome da lei; o Subtítulo com a ementa da lei; os

dados de identificação do analista e revisor, bem como as datas de conclusão dos trabalhos;

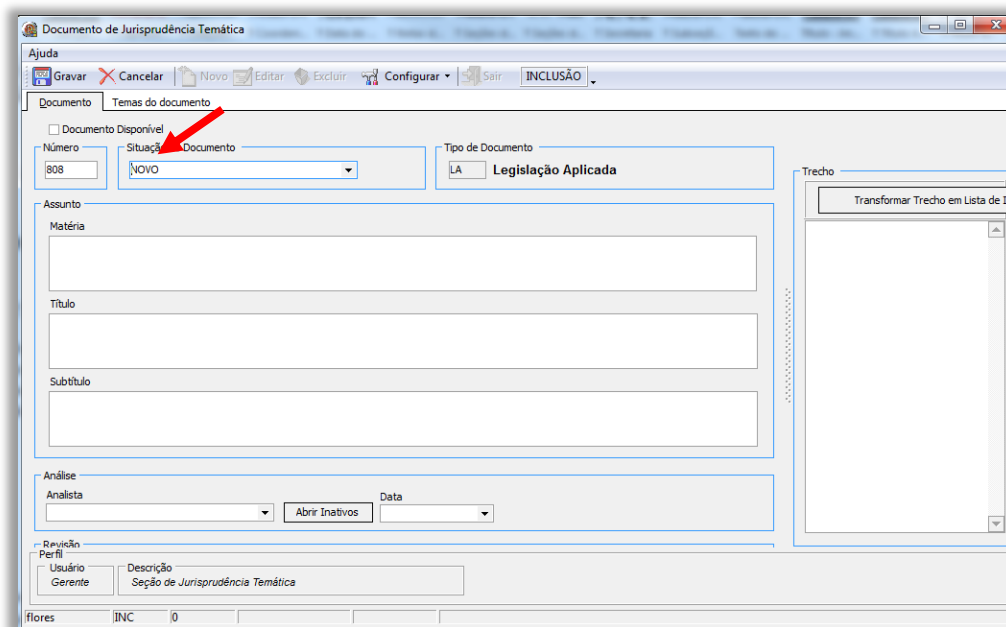

c) Na aba Temas do documento, o analista deve clicar sobre o ícone Novo para inserir os dados da pesquisa;

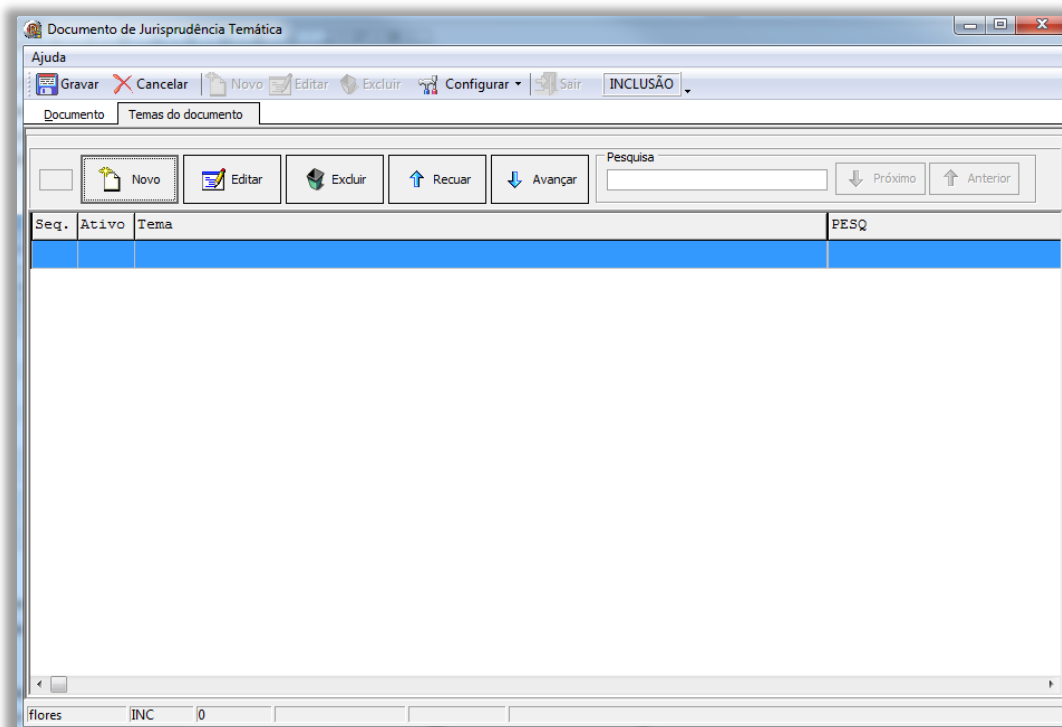

d) Na aba Item de Legislação, o analista deve gravar o enunciado do dispositivo. É obrigatório o preenchimento da opção Ativo, selecionando a letra S ou a letra N, conforme o item incluído fique disponível ou não para o usuário, na página da *web*;

A imagem mostra a interface de usuário para a manutenção de um item de tema. No topo, há uma barra de título "Manutenção de Item de Tema" e uma barra de ação com botões "Confirmar" (verde) e "Cancelar" (vermelho). Abaixo disso, o título "INCLUSÃO" é exibido. Uma barra de navegação contém várias abas: "Item de Legislação" (destacada em azul), "Observação", "Critério de Pesquisa", "Informativo de Jurisprudência", "Súmula Anotada", "Legislação Aplicada", "Jurisprudência em Teses", "Pesquisa Pronta" e "Recurso Repetitivo". Na aba "Item de Legislação", há um campo rotulado "Ativo (S/N):" com uma seta para baixo, indicando uma lista suspensa. O campo está circulado em vermelho.

e) Na aba Critério de pesquisa, o analista deve gravar o critério revisado;

A imagem mostra a interface de usuário para a manutenção de um item de tema, agora na aba "Critério de Pesquisa". A barra de navegação no topo mantém as mesmas abas, mas "Critério de Pesquisa" está agora destacada em azul. Abaixo da barra de navegação, há um botão com um ícone de documento e o texto "Copiar Critério de Pesquisa". O restante da interface é semelhante à aba anterior, com uma área de texto vazia para o critério de pesquisa.

f) Na aba Informativo de Jurisprudência, o analista deve clicar no ícone Novo e preencher os campos Número e Código da Nota. No primeiro, o número do Informativo deve ser preenchido com 4 dígitos, acrescentando-se, antes do número, a quantidade de 0 necessária à formação dos 4 dígitos. No segundo, o analista deve

utilizar as setas para buscar a Nota relacionada ao dispositivo em estudo. Em seguida, deve clicar no ícone Confirmar;

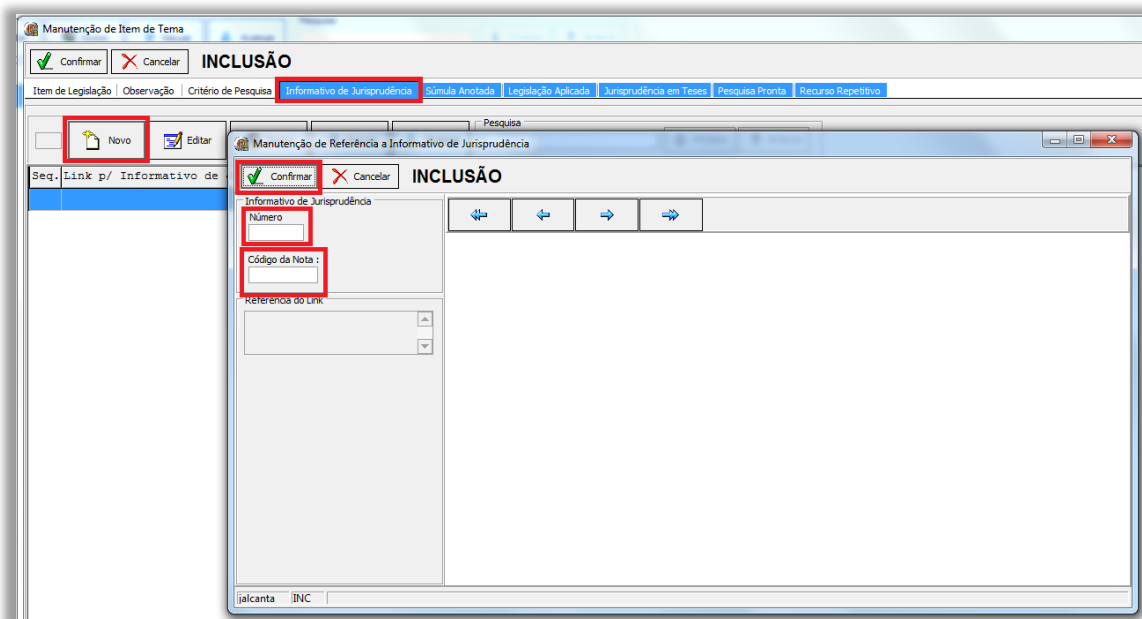

g) Na aba Súmula Anotada, o analista deve clicar no ícone Novo e preencher o campo número com o número da Súmula. Em seguida, deve clicar no ícone Confirmar;

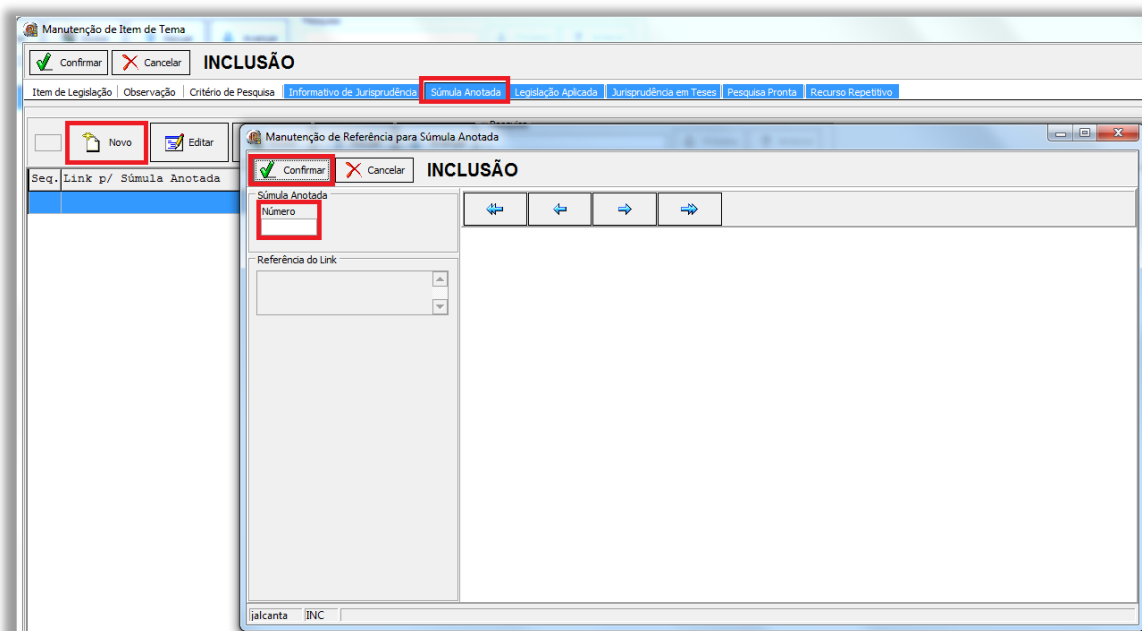

h) Na aba Jurisprudência em Teses, o analista deve clicar no ícone Novo, selecionar a Matéria de interesse, dar um Enter e utilizar as setas para buscar a Edição relacionada ao dispositivo em estudo. Em seguida, definir o tema pertinente e clicar no ícone Confirmar;

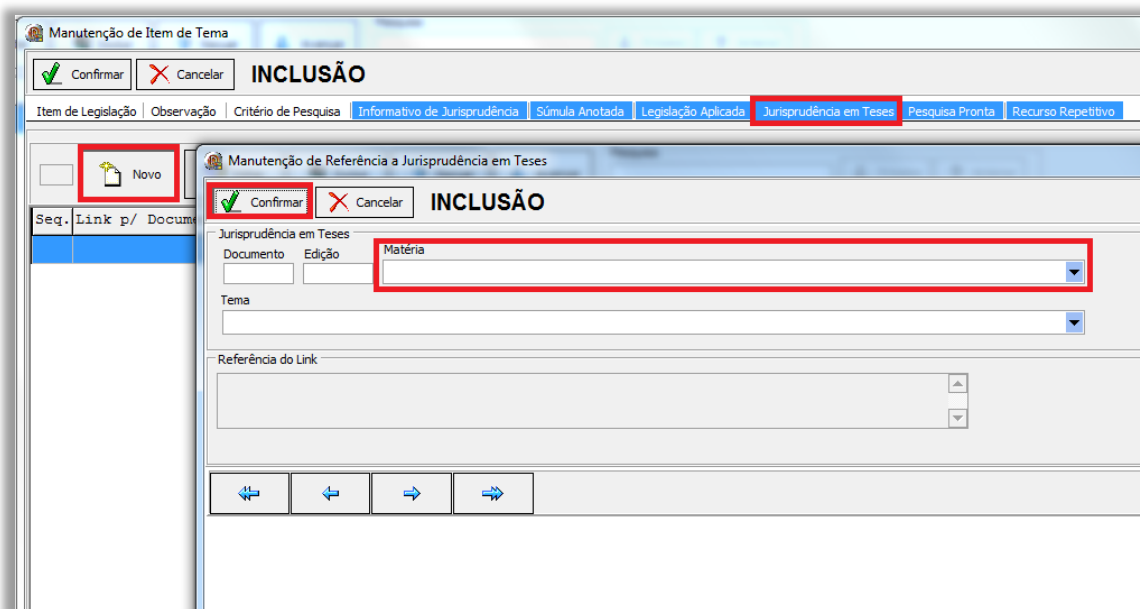

i) Na aba Pesquisa Pronta, o analista deve clicar no ícone Novo, selecionar a Matéria de interesse, dar um Enter e utilizar as setas para buscar o tema relacionado ao dispositivo em estudo. Em seguida, deve clicar no ícone Confirmar;

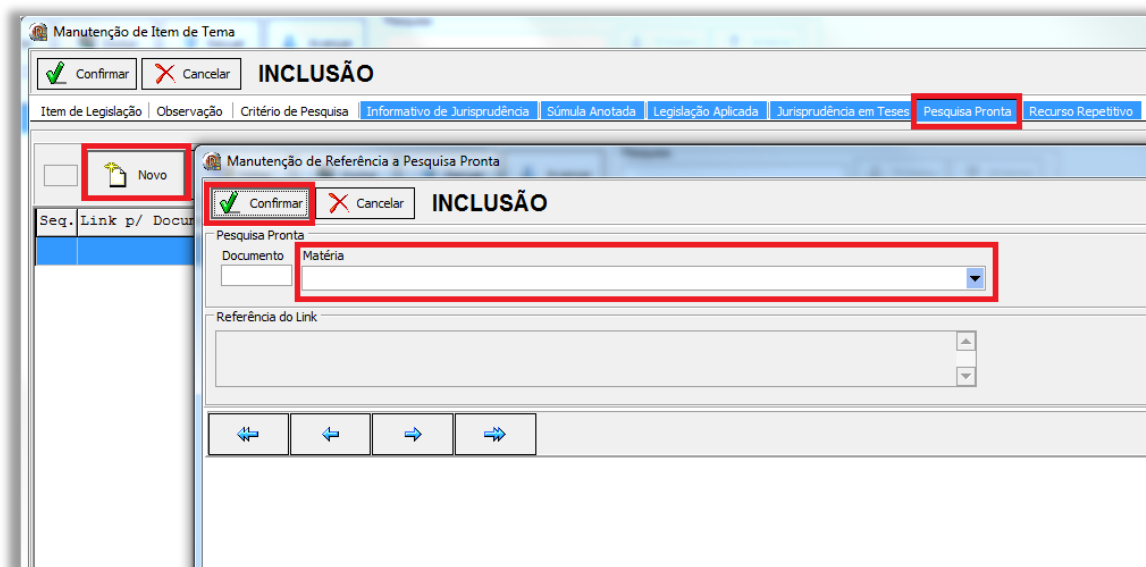

j) Na aba Recurso Repetitivo, o analista deve clicar no ícone Novo, selecionar a Matéria de interesse, dar um Enter e utilizar as setas para buscar o tema relacionado

ao dispositivo em estudo. Em seguida, definir o tema pertinente e clicar no ícone Confirmar;

k) Finalizado o lançamento, o analista deve clicar no botão Confirmar;

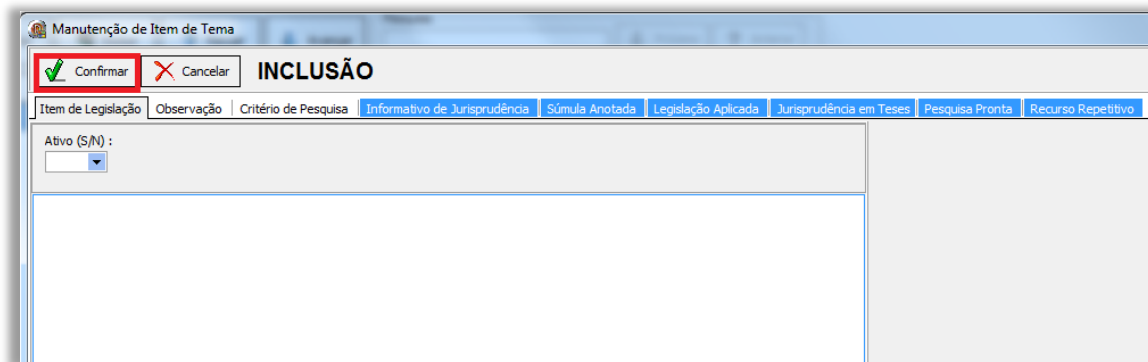

l) Ao clicar em Gravar o sistema retornará uma mensagem de Documento incluído com sucesso.

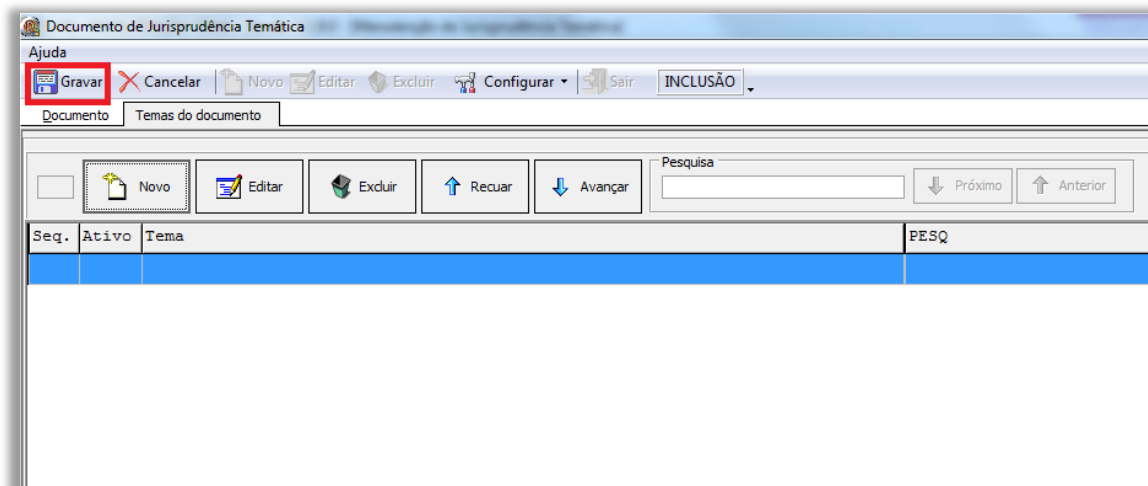

m) Para a visualização da lei estudada na intranet/internet é necessário marcar em Documento Disponível, na primeira tela que é visualizada quando se abre o documento. A disponibilização de todos os artigos é feita ao mesmo tempo, no momento da publicação do estudo realizado.

Documento de Jurisprudência Temática

Ajuda

Gravar Cancelar Novo Editar Excluir Configurar Sair ALTERAÇÃO

Documento Temas do documento

Documento Disponível

Número: 807 Situação do Documento: NOVO Tipo de Documento: LA Legislação Aplicada

Assunto

Matéria: Lei 8.069/1990 (ECA)

Título: Estatuto da Criança e do Adolescente

Subtítulo: Dispõe sobre o Estatuto da Criança e do Adolescente e dá outras providências.

Anélise

6. PROCEDIMENTOS PARA O SÚMULAS ANOTADAS

6.1. Introdução

As *Súmulas Anotadas* formam um produto elaborado pela Seção de Jurisprudência Aplicada e disponibilizado na página eletrônica do STJ com o intuito de facilitar a pesquisa da jurisprudência relacionada aos enunciados sumulares.

O produto pode ser visualizado pela intranet ou pela internet.

Para visualização pela intranet, deve-se clicar em Jurisprudência e, em seguida, em Súmulas Anotadas:

Intranet

BIBLIOTECA
COMUNICAÇÃO SOCIAL
GESTÃO DOCUMENTAL
JURISPRUDÊNCIA
PORTAL DO SERVIDOR
PROCESSOS
REPETITIVOS

Início » Jurisprudência » Pesquisas » Jurisprudência do STJ

Pesquisas

- Jurisprudência do STJ
- Jurisprudência do TFR
- Jurisprudência em Teses
- Informativo de Jurisprudência
- Legislação Aplicada
- Pesquisa Pronta
- Súmulas Anotadas
- Vocabulário Jurídico (Tesauro)
- Repetitivos e IAC
- Publicações
- Súmulas
- Íntegra de Acórdãos
- Pesquisas via e-mail
- Saiba Mais
- Acesso Interno

Jurisprudência do STJ

Pesquisa Livre:

e
ou
adj
não
prox
mesmo
com
\$

Pesquisa por campos específicos:

Número:

Ministro(a): +

Data: a Julgamento

Órgão Julgador: +

Ementa/Indexação:

Legislação: ?

Número

ART PAR INC +

Notas:

Ativar explicações

Mostrar lista resumida

Pesquisar sinônimos

Pesquisar plurais

Operador padrão: e adj

?
Dicas

Acórdãos Súmulas Decisões Monocráticas Informativos de Jurisprudência Todas

Para informações detalhadas sobre os processos afetados ao rito dos repetitivos, acesse o item "Recursos Repetitivos" ou clique [aqui](#).

Intranet

Busca:

BIBLIOTECA
COMUNICAÇÃO SOCIAL
GESTÃO DOCUMENTAL
JURISPRUDÊNCIA
PORTAL DO SERVIDOR
PROCESSOS
REPETITIVOS
Mais Links...

Início » Jurisprudência » Pesquisas » Súmulas Anotadas

Pesquisas

- Jurisprudência do STJ
- Jurisprudência do TFR
- Jurisprudência em Teses
- Informativo de Jurisprudência
- Legislação Aplicada
- Pesquisa Pronta
- Súmulas Anotadas
- Vocabulário Jurídico (Tesauro)
- Repetitivos e IAC
- Publicações
- Súmulas
- Íntegra de Acórdãos
- Pesquisas via e-mail
- Saiba Mais
- Acesso Interno

Súmulas Anotadas

São os enunciados das Súmulas do STJ anotados por excertos dos julgados que lhes deram origem. Além disso, são disponibilizados [links](#) para pesquisa, em tempo real, dos acórdãos posteriores ao enunciado sumular e para o acesso a outros produtos relacionados aos assuntos sumulados.

Pesquisar por Ramo do Direito

- DIREITO ADMINISTRATIVO
- DIREITO CIVIL
- DIREITO CONSTITUCIONAL
- DIREITO DE TRÂNSITO
- DIREITO DO CONSUMIDOR
- DIREITO DO TRABALHO
- DIREITO EMPRESARIAL
- DIREITO PENAL
- DIREITO PREVIDENCIÁRIO
- DIREITO PROCESSUAL CIVIL
- DIREITO PROCESSUAL PENAL
- DIREITO TRIBUTÁRIO

Listagem de Súmulas

ORDEM CRESCENTE
 ORDEM DECRESCENTE

Pesquisa Livre

Pesquisa livre:
 Número da Súmula:

Pesquisar
Limpar

Para visualização pela internet, também se deve clicar em Jurisprudência e, em seguida, em Súmulas Anotadas:

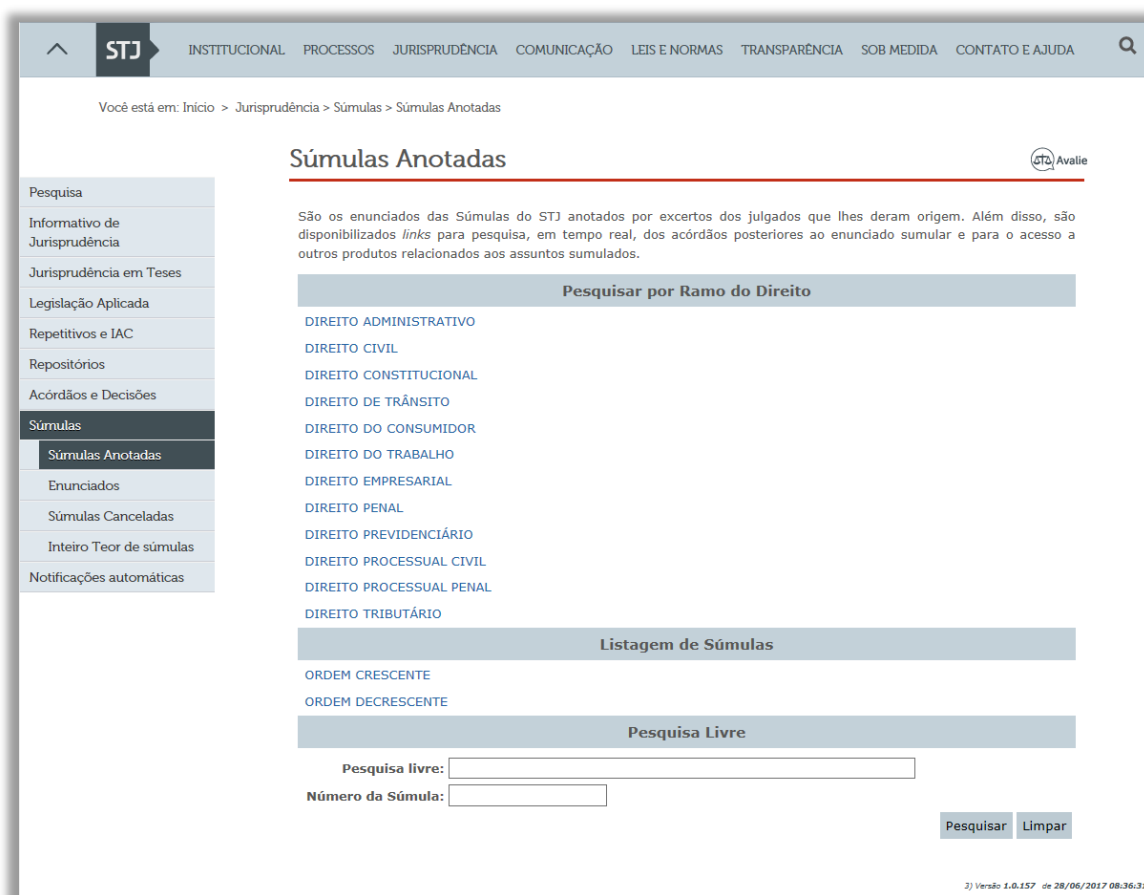
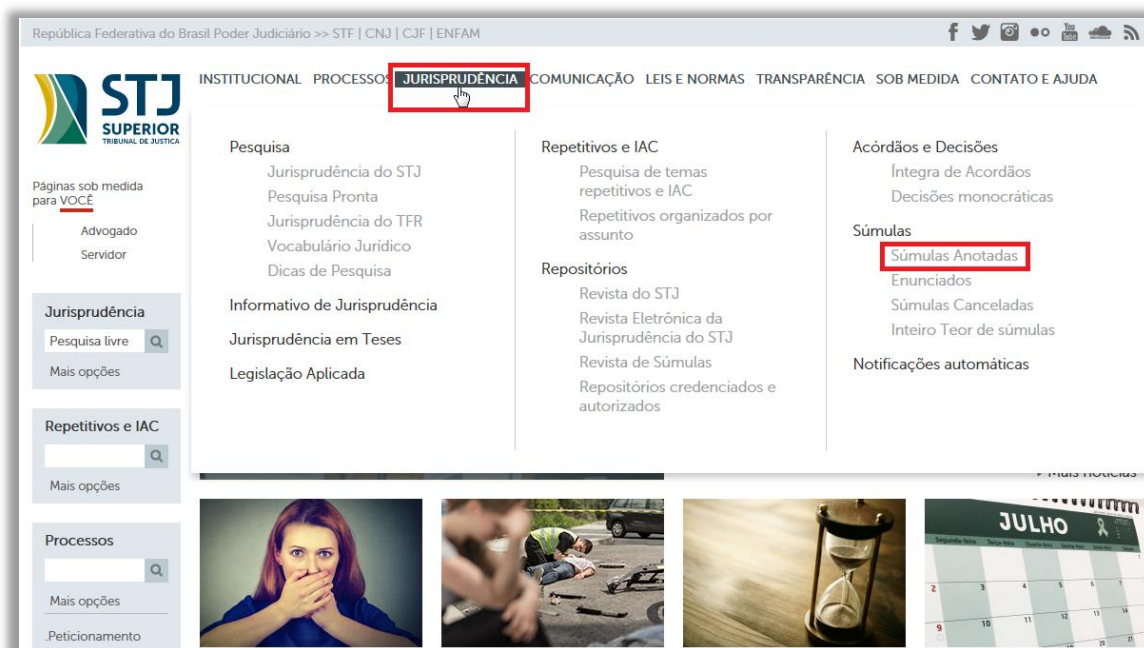

É possível realizar a pesquisa pelo Ramo do Direito/Categoria, pelo Número da Súmula ou pela utilização de palavras-chave (Pesquisa Livre).

Cada enunciado sumular é classificado por matéria (Ramo do Direito) e Título (Assunto).

Ao clicar no enunciado, aparecem, na tela, as seguintes informações:

- a) Referência Legislativa, que relaciona os dispositivos legais pertinentes ao assunto tratado no enunciado;
- b) Excertos dos precedentes que deram origem ao verbete sumular;
- c) Acórdãos posteriores, o que possibilita a pesquisa de precedentes sobre o assunto que tenham sido julgados depois da edição do enunciado;
- d) Eventuais outros produtos sobre o mesmo assunto, quais sejam: Informativo de Jurisprudência, Legislação Aplicada, Jurisprudência em Teses, Pesquisa Pronta e Repetitivos Organizados por Assunto.

Súmula 529 - No seguro de responsabilidade civil facultativo, não cabe o ajuizamento de ação pelo terceiro prejudicado direta e exclusivamente em face da seguradora do apontado causador do dano. (Súmula 529, SEGUNDA SEÇÃO, julgado em 13/05/2015, DJe 18/05/2015)

Referência Legislativa

LEG:FED LEI:010406 ANO:2002
***** CC-02 CÓDIGO CIVIL DE 2002
ART:00787
LEG:FED LEI:005869 ANO:1973
***** CPC-73 CÓDIGO DE PROCESSO CIVIL DE 1973
ART:0543C
LEG:FED RES:000008 ANO:2008
(SUPERIOR TRIBUNAL DE JUSTIÇA - STJ)

Precedentes Originários

"[...] Descabe ação do terceiro prejudicado ajuizada direta e exclusivamente em face da Seguradora do apontado causador do dano. 1.2. No seguro de responsabilidade civil facultativo a obrigação da Seguradora de ressarcir danos sofridos por terceiros pressupõe a responsabilidade civil do segurado, a qual, de regra, não poderá ser reconhecida em demanda na qual este não interveio, sob pena de vulneração do devido processo legal e da ampla defesa [...]" (REsp 962230 RS, submetido ao procedimento dos recursos especiais repetitivos, Rel. Ministro LUIS FELIPE SALOMÃO, SEGUNDA SEÇÃO, julgado em 08/02/2012, DJe 20/04/2012)

"[...] o posicionamento adotado na decisão do Tribunal de origem coincide com a jurisprudência desta Corte Superior, firmada em sede de recurso repetitivo, segundo a qual 'descabe ação do terceiro prejudicado ajuizada direta e exclusivamente em face da Seguradora do apontado causador do dano' (REsp 962.230/RS, Rel. Ministro LUIS FELIPE SALOMÃO, SEGUNDA SEÇÃO, julgado em 08/02/2012, DJe 20/04/2012.) [...]" (AgRg no REsp 1286637 ES, Rel. Min. Antonio Carlos Ferreira, QUARTA TURMA, julgado em 07/10/2014, DJe 15/10/2014)

"[...] Diversamente do DPVAT, o seguro voluntário é contratado em favor do segurado, não de terceiro, de sorte que sem a sua presença concomitante no pólo passivo da lide, não se afigura possível a demanda intentada diretamente pela vítima contra a seguradora. II. A condenação da seguradora somente surgirá se comprovado que o segurado agiu com culpa ou dolo no acidente, daí a necessidade de integração do contratante, sob pena, inclusive, de cerceamento de defesa. [...]" ([REsp 256424 SE](#), Rel. Ministro FERNANDO GONÇALVES, Rel. p/ Acórdão Ministro ALDIR PASSARINHO JUNIOR, QUARTA TURMA, julgado em 29/11/2005, DJ 07/08/2006)

"[...] A seguradora detém legitimidade passiva para, em conjunto com o segurado causador do dano, ser demandada diretamente pela vítima. [...]" ([REsp 943440 SP](#), Rel. Ministro ALDIR PASSARINHO JUNIOR, QUARTA TURMA, julgado em 12/04/2011, DJe 18/04/2011)

"[...] O caso em exame diz respeito à possibilidade de o terceiro, vítima de acidente automobilístico, ajuizar a ação reparatória contra o segurado e também contra a seguradora, esta em litisconsórcio. [...] Penso que, no caso, deva ser reconhecida a legitimidade da seguradora para responder em litisconsórcio com o segurado [...] a solução ora proposta harmoniza-se com o entendimento adotado pela Seção, cuja preocupação [...] foi a de viabilizar a ampla defesa da seguradora, a qual estaria prejudicada caso a ação fosse manejada exclusivamente em face dela. [...] Assim, preservam-se, a um só tempo, os anseios de um processo justo e célere e o direito da parte contrária (seguradora) ao devido processo legal, uma vez que, a par de conceder praticidade ao comando judicial, possibilita o exercício do contraditório e da ampla defesa, com todos os meios e recursos a ela inerentes. Com efeito, permitir o ajuizamento de ação direta de reparação de danos pelo terceiro prejudicado em face do segurado e da seguradora, em litisconsórcio passivo, é providência que, a meu juízo, foi acolhida por ocasião do julgamento dos recursos especiais representativos de controvérsia a que se fez referência no transcorrer do voto (REsp. 925.130/SP e REsp. 962.230/RS, ambos de minha relatoria).[...] ([REsp 1076138 RJ](#), Rel. Ministro LUIS FELIPE SALOMÃO, QUARTA TURMA, julgado em 22/05/2012, DJe 05/06/2012)

Saiba mais:

- [Acórdãos posteriores à Súmula](#)
- [Repetitivos Organizados por Assunto](#)

Este documento foi atualizado em 10/06/2015

6.2. Rotina do Trabalho e Identificação das Pastas Utilizadas no Drive H

A elaboração do produto Súmulas Anotadas tem início com o recebimento, pelo chefe da Seção de Jurisprudência Aplicada, de comunicação sobre a publicação de novo enunciado sumular, via e-mail.

Todo o trabalho é organizado em pastas localizadas no drive H. Esses arquivos estão localizados em H:\CDJU\SEJAP\USO INTERNO\PRODUTOS\SÚMULAS ANOTADAS.

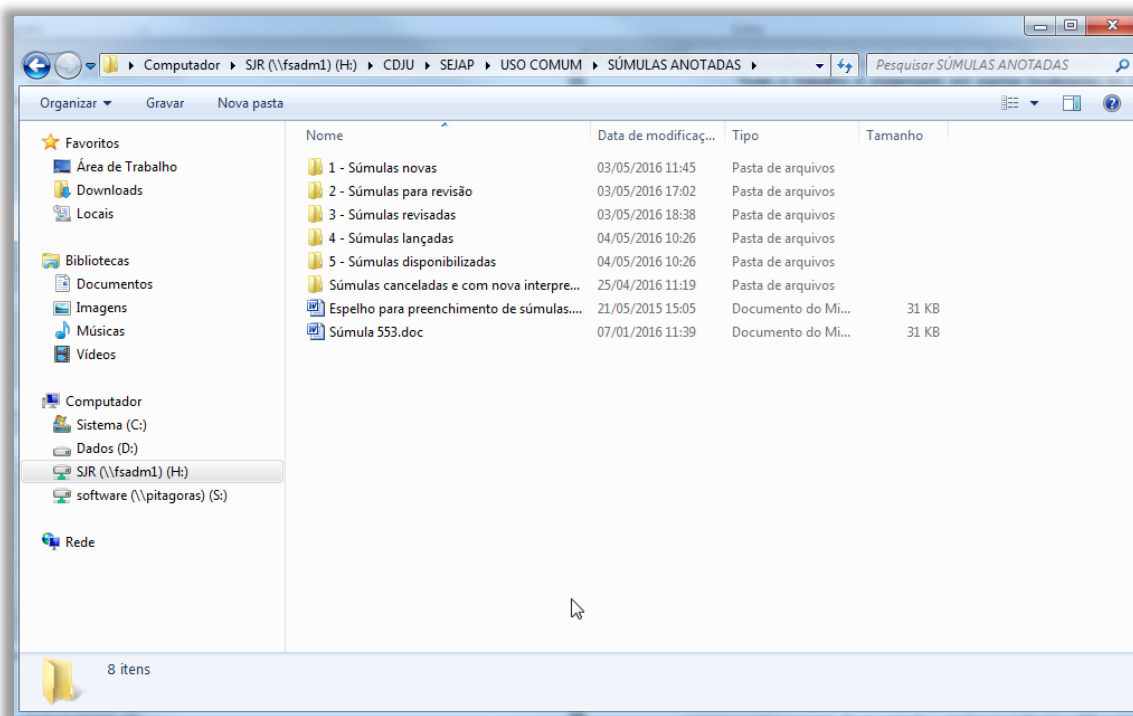

Recebida a comunicação, o chefe da SEJAP cria um arquivo do *Microsoft Word* e designa um relator para realizar o estudo do enunciado sumular. Referido arquivo é colocado em pasta gravada no drive H, localizada em 1- Súmulas novas.

O estudo de cada enunciado é feito por um relator e, em seguida, analisado por um revisor. O relator faz a leitura dos precedentes que deram origem à Súmula com o objetivo de conhecer a matéria e criar os excertos de tais julgados, e, após, dá início à pesquisa da jurisprudência na aplicação Pesquisa Textual.

Finalizado o estudo, o relator reposiciona o arquivo na pasta 2 – Súmulas para revisão.

O revisor faz uma nova análise do estudo e, encerrada a revisão, reposiciona o arquivo na pasta 3 – Súmulas revisadas.

O relator, então, analisa as alterações propostas pelo revisor. Há sempre o envolvimento de dois colegas no mesmo trabalho com o objetivo de criação de um

produto de qualidade. Por isso, o diálogo e a troca de ideias entre relator e revisor fazem parte da rotina da seção.

Analisada a revisão e feitos os ajustes necessários no documento, o relator promove o lançamento do enunciado sumular no aplicativo “Manutenção Tema” do Justiça e reposiciona o arquivo na pasta 4 – Súmulas lançadas.

Em seguida, o chefe ou substituto da SEJAP disponibiliza a súmula lançada e reposiciona o arquivo na pasta 5 – Súmulas disponibilizadas.

6.3. Procedimentos Específicos para a Alimentação do produto Súmulas Anotadas

A alimentação das Súmulas Anotadas é composta das seguintes fases:

- a) Classificação da Súmula;
- b) Extração dos excertos dos precedentes que deram origem à Súmula;
- c) Criação do critério de pesquisa;
- d) Pesquisa sobre a existência de outros produtos;
- e) Lançamento das informações na aplicação Manutenção Tema, no Sistema Justiça.

6.3.1. Classificação da Súmula

Cada enunciado sumular deve ser classificado quanto a:

- a) **Matéria:** é o ramo do direito; e
- b) **Título:** é o assunto genérico;

A classificação do enunciado sumular consiste em identificar o ramo do direito a que pertence e o assunto genérico no qual está inserido o verbete sumular.

Para tanto, é primordial a compreensão do enunciado sumular a partir da leitura dos precedentes que deram origem ao verbete, os quais demonstram a aplicação do entendimento consolidado na Súmula. Além disso, deve ser verificado

se já existem outros julgados que tratam do mesmo assunto a fim de inserir o novo enunciado sumular no mesmo Título.

Para melhor compreensão do procedimento de classificação do enunciado, tome-se como exemplo o verbete 526 da Súmula do STJ:

- Texto da Súmula:

O reconhecimento de falta grave decorrente do cometimento de fato definido como crime doloso no cumprimento da pena prescinde do trânsito em julgado de sentença penal condenatória no processo penal instaurado para apuração do fato. (Súmula 526, TERCEIRA SEÇÃO, julgado em 13/05/2015, DJe 18/05/2015)

- Matéria:

DIREITO PENAL

- Título:

EXECUÇÃO PENAL

- Subtítulo:

Súmula 526

6.3.2. *Extração dos Excertos dos Precedentes que Deram Origem à Súmula*

Os excertos dos precedentes que deram origem ao enunciado sumular devem demonstrar, com clareza, o entendimento adotado pelo Tribunal sobre a matéria sumulada.

Para criação do excerto, observam-se as seguintes regras:

- a) Extrair trechos da ementa ou do inteiro teor do acórdão, evitando a citação do cabeçalho da ementa;
- b) Utilizar [...] sempre que deixar de ser citada parte do julgado;
- c) Não colocar, no excerto, a conclusão do julgamento do recurso. Por exemplo, a informação sobre o provimento ou não daquele recurso em particular;

- d) Terminar o excerto com a identificação do julgado, extraída do campo Resultado sem Formatação do espelho do acórdão;
- e) Na identificação do julgado, colocar o número do precedente entre os sinais << >> e retirar a barra antes da identificação do Estado de origem. Este procedimento é o que possibilita a criação de *link* com o espelho do acórdão;

A título de exemplo, veja excerto de um dos precedentes que deram origem ao Enunciado 526:

"[...] O Superior Tribunal de Justiça, no julgamento do REsp n. 1.336.561/RS pacificou o entendimento no sentido da desnecessidade do trânsito em julgado da sentença penal condenatória para o reconhecimento da prática de falta grave. 2. A teor do art. 118, I, da LEP, o reeducando que comete fato definido como crime doloso pode ser regredido de regime prisional, mesmo sem o trânsito em julgado da sentença penal condenatória referente ao novo delito. [...]" (<<[AgRg no AREsp 469065](#)>> AC, Rel. Ministro JORGE MUSSI, QUINTA TURMA, Julgado em 16/10/2014, DJe 28/10/2014)

6.3.3. Criação do Critério de Pesquisa

Para cada enunciado sumular elabora-se um critério de pesquisa que possibilite o resgate dos precedentes que forem julgados depois da edição do verbete e que tratem da matéria.

Tal resgate possibilita ao usuário a percepção acerca da aplicação do entendimento consolidado na súmula em acórdãos posteriores.

O critério possui três partes:

- a) Parte numérica: para possibilitar o resgate de precedentes que citam o número do enunciado;
- b) Parte textual: para possibilitar o resgate de precedentes pelo assunto do enunciado, por intermédio da utilização de operadores e combinações de sinonímias;

c) Delimitador temporal: para possibilitar apenas o resgate de precedentes que sejam julgados após a data da edição do enunciado.

A título de exemplo, para o Enunciado 526, o critério de pesquisa elaborado é:

(("000526" prox10 stj) prox5 sum).ref. ou ((sum\$ ou verbete\$ ou enunciado\$) adj4 ("526"/stj ou "526"-stj)) ou (((sum\$ ou verbete\$ ou enunciado\$) adj "526") com ((tribunal adj2 cidadania) ou (\$est? adj (sodalício ou corte)) ou stj ou (corte prox3 superior prox3 justica) ou (superior prox2 tribunal prox3 justica))) não (("526" ou "0526") prox4 (vinculante ou stf ou suprem\$ ou informativo\$ ou excelso)) ou ((falta adj4 grave) mesmo ((crime ou delito) prox6 doloso) mesmo (transit\$) com (\$prescind\$ ou dispens\$ ou sem ou \$necess\$ ou irrelevan\$ ou independente\$ ou \$exig\$ ou regressao)) e @dtde>=20150513

Sendo que:

a) A parte numérica é:

((("000526" prox10 stj) prox5 sum).ref. ou ((sum\$ ou verbete\$ ou enunciado\$) adj4 ("526"/stj ou "526"-stj)) ou (((sum\$ ou verbete\$ ou enunciado\$) adj "526") com ((tribunal adj2 cidadania) ou (\$est? adj (sodalício ou corte)) ou stj ou (corte prox3 superior prox3 justica) ou (superior prox2 tribunal prox3 justica))) não (("526" ou "0526") prox4 (vinculante ou stf ou suprem\$ ou informativo\$ ou excelso))

b) A parte textual é:

((falta adj4 grave) mesmo ((crime ou delito) prox6 doloso) mesmo (transit\$) com (\$prescind\$ ou dispens\$ ou sem ou \$necess\$ ou irrelevan\$ ou independente\$ ou \$exig\$ ou regressao))

c) O delimitador temporal é:

@dtde>=20150513

Para elaborar um bom critério são necessários testes exaustivos na base JUR2 do Aplicativo Pesquisa Textual, do Justiça.

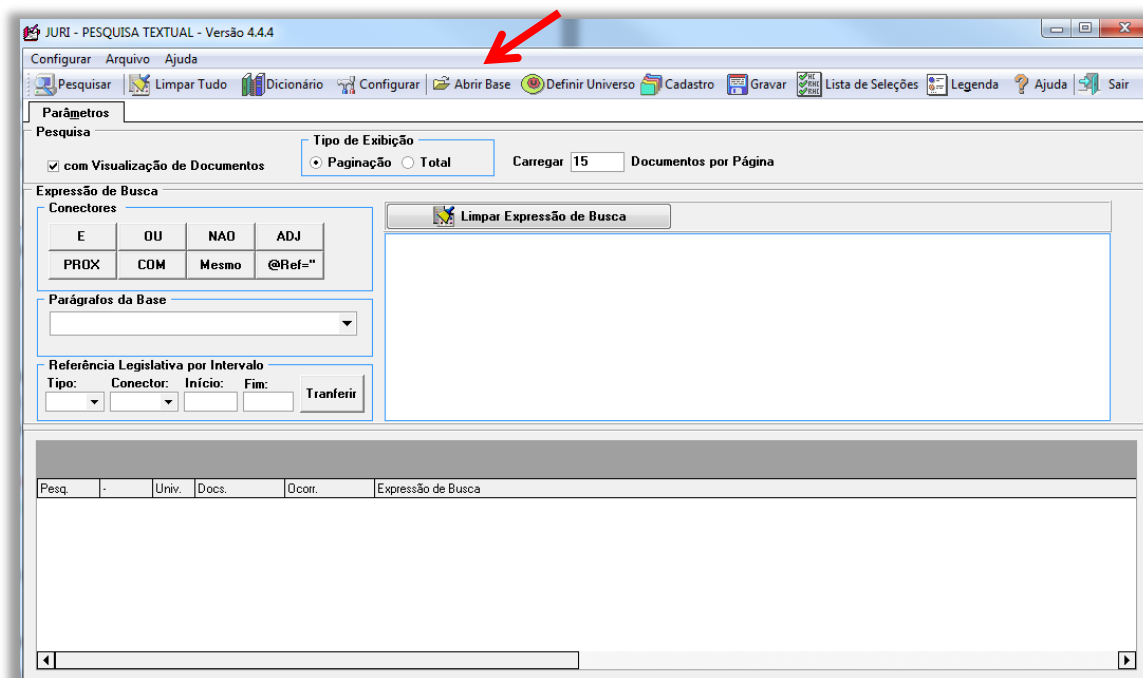

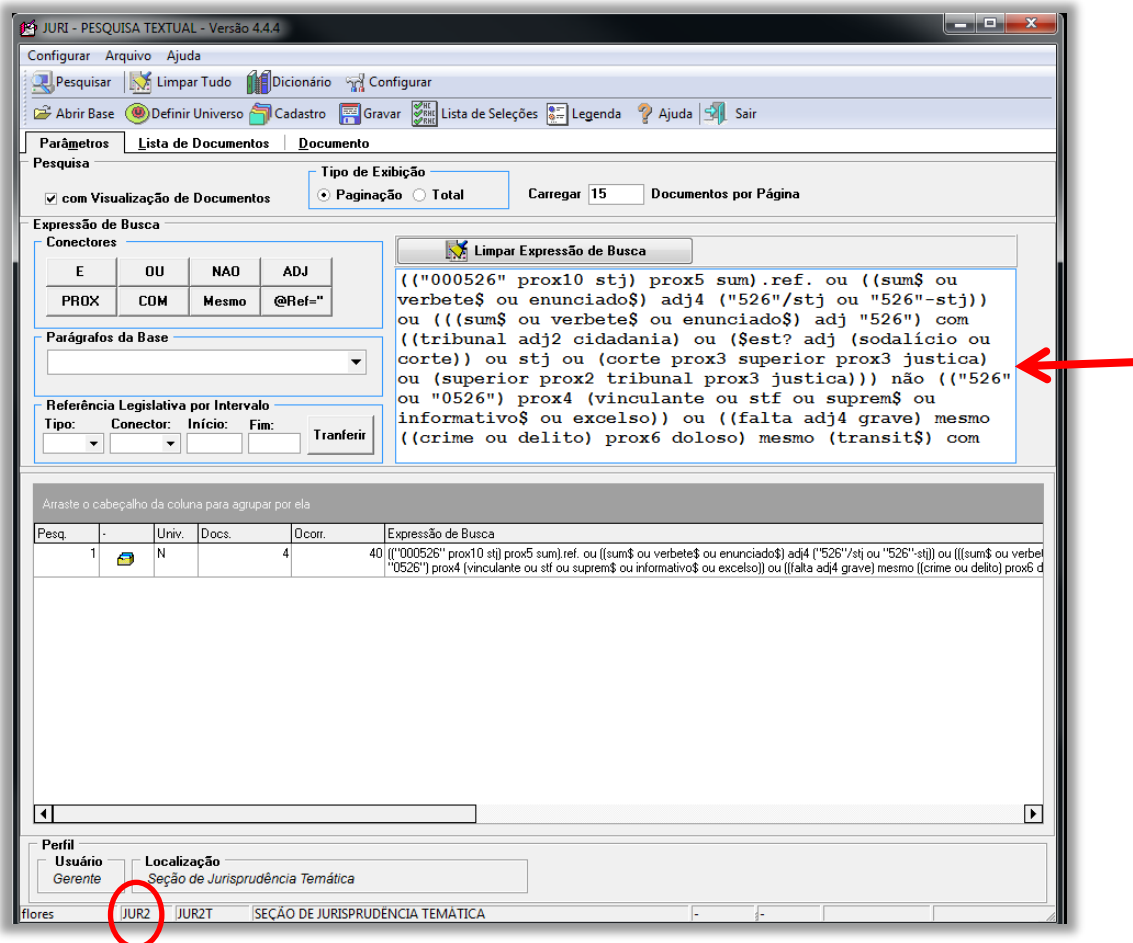
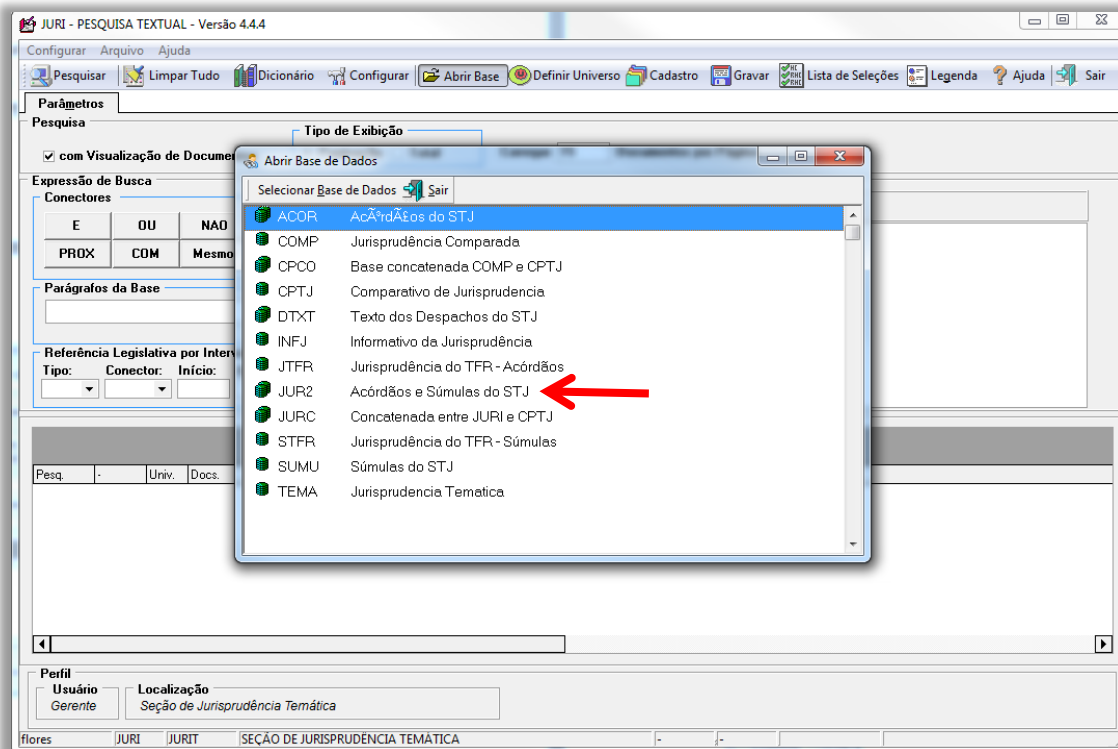

Primeiro testa-se apenas a parte textual do critério. A intenção é que a parte textual possibilite o resgate de todos os precedentes originários do enunciado sumular.

Depois, acrescenta-se a parte numérica, unida à parte textual pelo operador **OU**.

Só depois de concluídas as partes textual e numérica do critério, é acrescentado o delimitador temporal, qual seja:

@dtde>AAAAMMDD, sendo que:

@dtde: é a data de decisão

AAAA: é o ano em que a súmula foi aprovada,

MM: é o mês em que a súmula foi aprovada e

DD: é o dia em que a súmula foi aprovada.

O delimitador temporal é acrescentado utilizando o operador **E**. Todos os demais argumentos de pesquisa precisam estar entre parênteses, para que possam ser unidos pelo **E** ao @dtde (no exemplo, esses parênteses estão em verde).

6.3.4. *Pesquisa Sobre a Existência de Outros Produtos*

É possível, e até comum, que um mesmo tema seja objeto de mais de um produto elaborado pela Coordenadoria de Divulgação de Jurisprudência.

Os outros produtos que podem existir são:

- a) Informativos de Jurisprudência;
- b) Legislação Aplicada;
- c) Pesquisa Pronta;
- d) Jurisprudência em Teses; e
- e) Repetitivos Organizados por Assunto.

Para identificar a existência de outros produtos sobre o mesmo tema realiza-se pesquisa na base desses outros produtos: a base TEIN, do Pesquisa Textual, do Justiça.

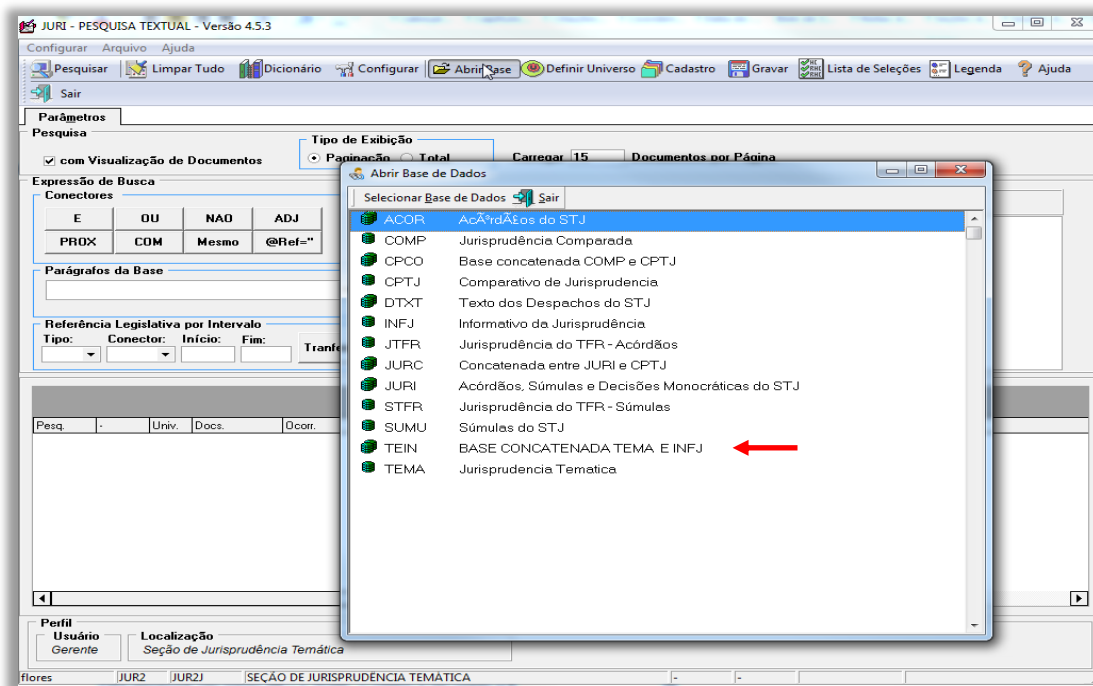

A pesquisa, na base TEIN, é realizada com o critério já criado, retirando-se o delimitador temporal.

Por exemplo, o critério completo elaborado para o Enunciado 526 para rodar na base JUR2 é:

```
((("000526" prox10 stj) prox5 sum).ref. ou ((sum$ ou verbete$ ou enunciado$) adj4
("526"/stj ou "526"-stj)) ou (((sum$ ou verbete$ ou enunciado$) adj "526") com
((tribunal adj2 cidadania) ou ($est? adj (sodalício ou corte)) ou stj ou (corte prox3
superior prox3 justica) ou (superior prox2 tribunal prox3 justica))) não (("526" ou
"0526") prox4 (vinculante ou stf ou suprem$ ou informativo$ ou excelso)) ou ((falta
adj4 grave) mesmo ((crime ou delito) prox6 doloso) mesmo (transit$) com
($prescind$ ou dispens$ ou sem ou $necess$ ou irrelevan$ ou independente$ ou
$exig$ ou regressao)) e @dtde>=20150513
```

Para pesquisar na base TEIN, o critério a ser usado é:

((("000526" prox10 stj) prox5 sum) ou ((sum\$ ou verbete\$ ou enunciado\$) adj4 ("526"/stj ou "526"-stj)) ou (((sum\$ ou verbete\$ ou enunciado\$) adj "526") com ((tribunal adj2 cidadania) ou (\$est? adj (sodalício ou corte)) ou stj ou (corte prox3 superior prox3 justica) ou (superior prox2 tribunal prox3 justica))) não (("526" ou "0526") prox4 (vinculante ou stf ou suprem\$ ou informativo\$ ou excelso)) ou ((falta adj4 grave) mesmo ((crime ou delito) prox6 doloso) mesmo (transit\$) com (\$prescind\$ ou dispens\$ ou sem ou \$necess\$ ou irrelevan\$ ou independente\$ ou \$exig\$ ou regressao))

Devem ser selecionados apenas os produtos (Informativo de Jurisprudência, Legislação Aplicada, Pesquisa Pronta, Jurisprudência em Teses e Recursos Repetitivos) que estejam diretamente relacionados com o assunto tratado na súmula.

Podem ser citados, no máximo, 9 produtos. A preferência é que sejam citados produtos de espécies diferentes.

Considera-se possível a citação de nota do informativo em que:

- a) o número da súmula esteja expresso; ou
- b) o conteúdo do súmula seja identificado.

E

- a) a súmula seja objeto de discussão ou interpretação no julgado; ou
- b) a súmula seja utilizada como fundamento principal ou secundário do julgamento, mesmo que o acórdão seja classificado em outro ramo do direito.

Devem ser citados informativos que noticiem julgados realizados posteriormente à edição da súmula. Por isso, não serão citados:

- a) informativos que noticiam julgados anteriores à edição da súmula; e
- b) informativo que noticiar a edição da própria súmula.

6.3.5. Lançamento das Informações na Aplicação Manutenção Tema

A inclusão do produto Súmulas Anotadas é feita na aplicação Manutenção Tema, a partir dos seguintes passos:

a) Abrir a aplicação Manutenção Tema, no Sistema Justiça. Escolher, em Tipo de Documento, a opção Súmula Anotada (SU) e clicar em Novo:

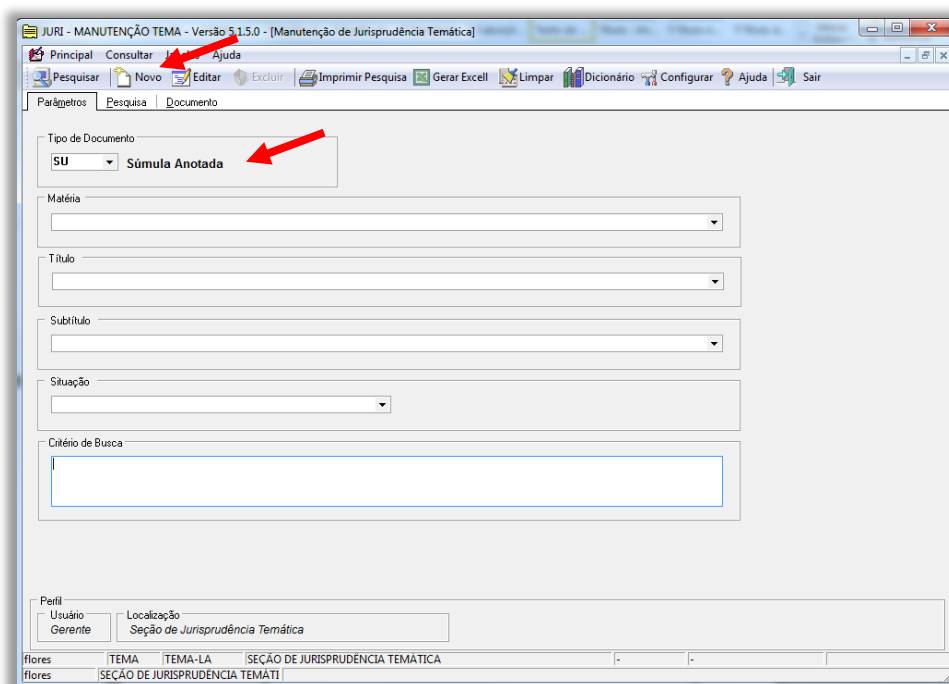
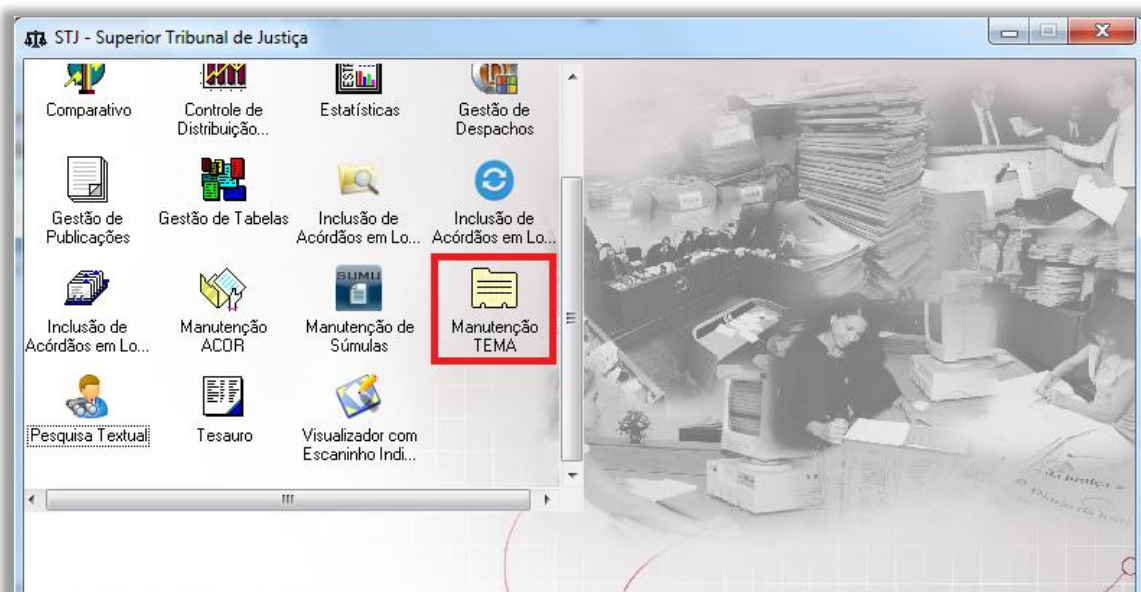

b) Na aba Documento, em Situação do Documento, o analista deve escolher a opção NOVO. Preencher: a Assunto com o ramo do direito; o Título com o assunto genérico; o Subtítulo com o número da súmula; os dados de identificação do analista e revisor, bem como as datas de conclusão dos trabalhos;

Documento de Jurisprudência Temática

Ajuda

Gravar Cancelar Novo Editar Excluir Configurar Sair INCLUSÃO

Documento Temas do documento

Documento Disponível a partir de

Número 606 Situação do Documento Tipo de Documento SU Súmula Anotada

Assunto

Título

Subtítulo

Análise

Analista Data

Abrir Inativos

Revisão

Analista Data

Abrir Inativos

Inclusão do Documento

Analista Data

Última Alteração do Documento

Analista Data

Referência para Tratar como Novidade

Data

c) Na aba Temas do documento, o analista deve clicar sobre o ícone Novo para inserir os dados da pesquisa;

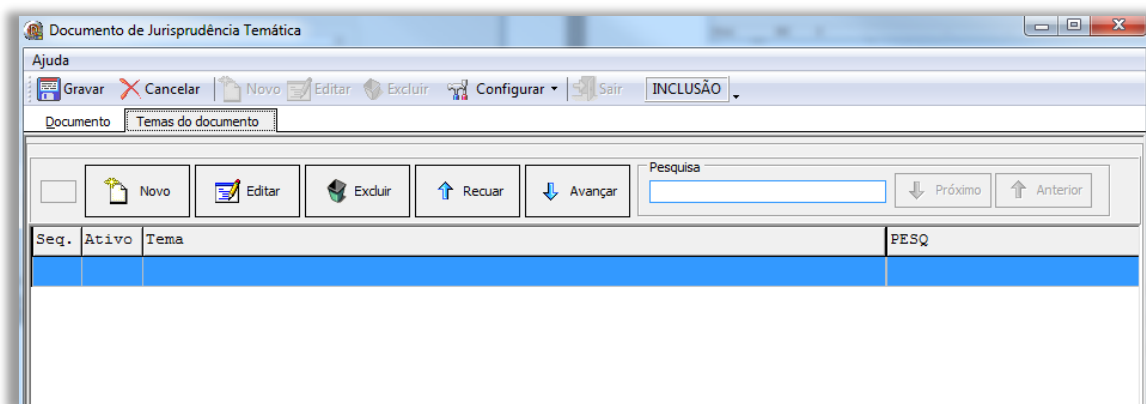

d) Na aba Item de Súmula Anotada, o analista deve gravar o texto da súmula. É obrigatório o preenchimento da opção Ativo, selecionando a letra S ou a letra N, conforme o item incluído fique disponível ou não para o usuário, na página da web;

e) Na aba Excerto, o analista deve inserir os excertos dos precedentes que deram origem ao enunciado da Súmula;

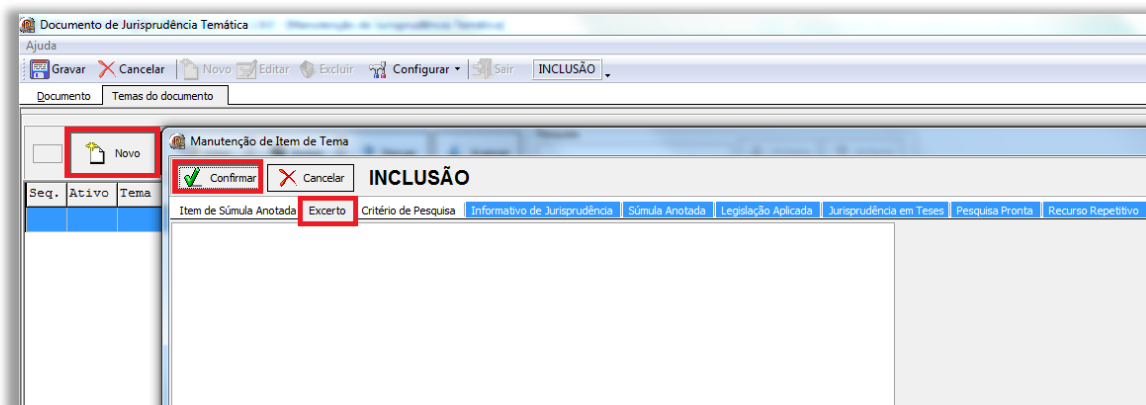

f) Na aba Critério de pesquisa, o analista deve gravar o critério revisado;

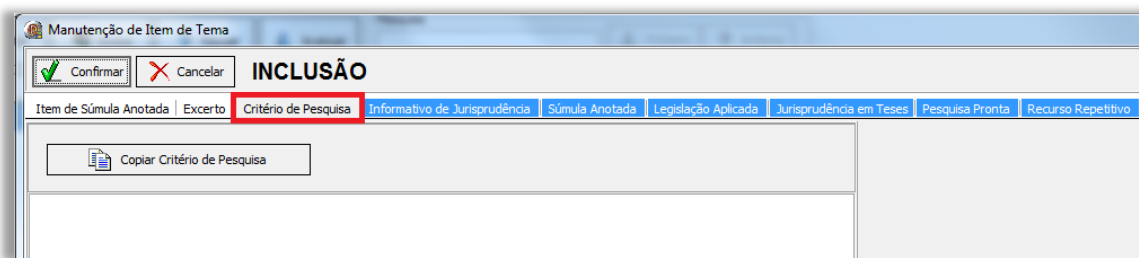

g) Na aba Informativo de Jurisprudência, o analista deve clicar no ícone Novo e preencher os campos Número e Código da Nota. No primeiro, o número do Informativo deve ser preenchido com 4 dígitos, acrescentando-se, antes do número, a quantidade de 0 necessária à formação dos 4 dígitos. No segundo, o analista deve utilizar as setas para buscar a Nota relacionada ao enunciado sumular. Em seguida, deve clicar no ícone Confirmar;

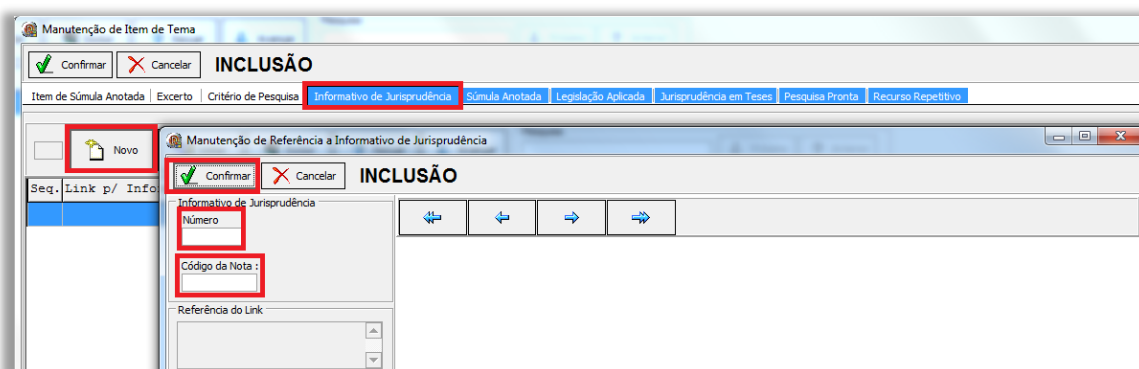

h) Na aba Legislação Aplicada, o analista deve clicar no ícone Novo, selecionar no campo Matéria a lei de interesse, dar um Enter e utilizar as setas para buscar o dispositivo legal relacionado ao enunciado sumular. Em seguida, deve clicar no ícone Confirmar;

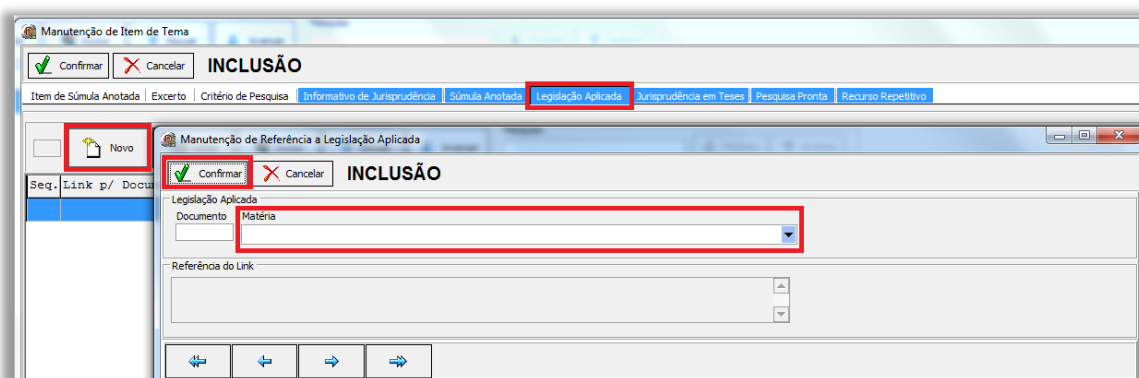

i) Na aba Jurisprudência em Teses, o analista deve clicar no ícone Novo, selecionar a Matéria de interesse, dar um Enter e utilizar as setas para buscar a Edição relacionada ao dispositivo em estudo. Em seguida, definir o tema pertinente e clicar no ícone Confirmar;

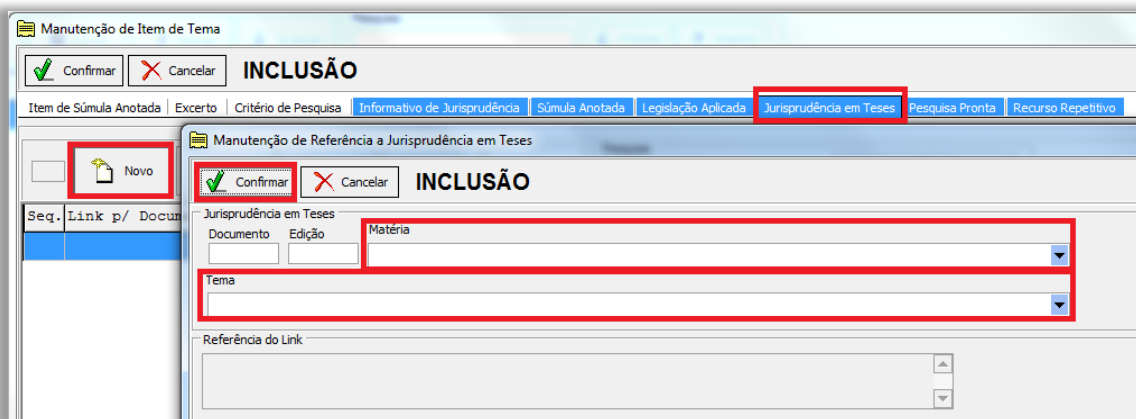

j) Na aba Pesquisa Pronta, o analista deve clicar no ícone Novo, selecionar a Matéria de interesse, dar um “enter” e utilizar as setas para buscar o tema relacionado ao enunciado sumular. Em seguida, deve clicar no ícone Confirmar;

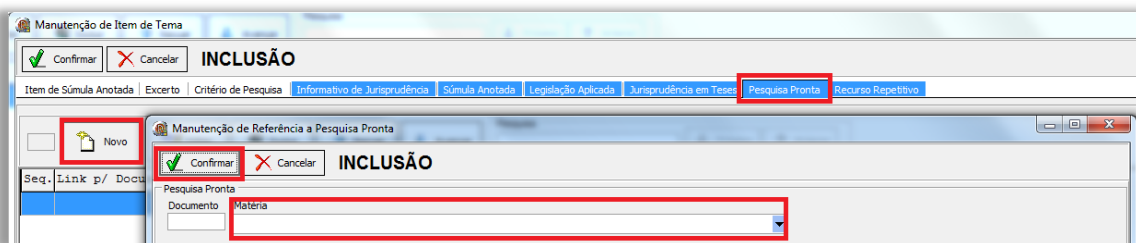

k) Na aba Recurso Repetitivo, o analista deve clicar no ícone Novo, selecionar a Matéria de interesse, dar um Enter e utilizar as setas para buscar o tema relacionado ao dispositivo em estudo. Em seguida, definir o tema pertinente e clicar no ícone Confirmar;

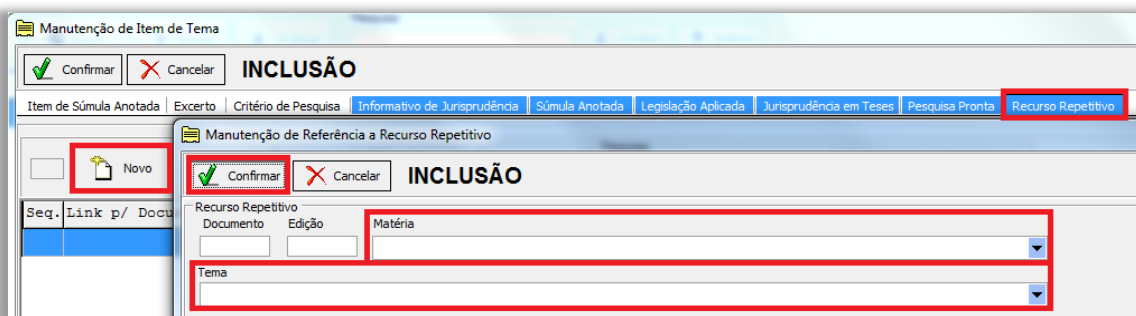

l) Finalizado o lançamento, o pesquisador deve clicar no botão Confirmar;

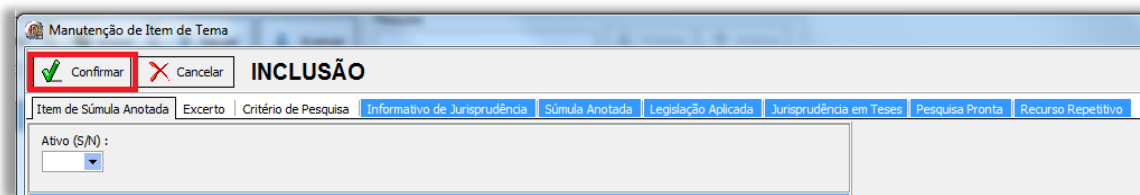

m) Ao clicar em Gravar o sistema retornará uma mensagem de Documento incluído com sucesso.

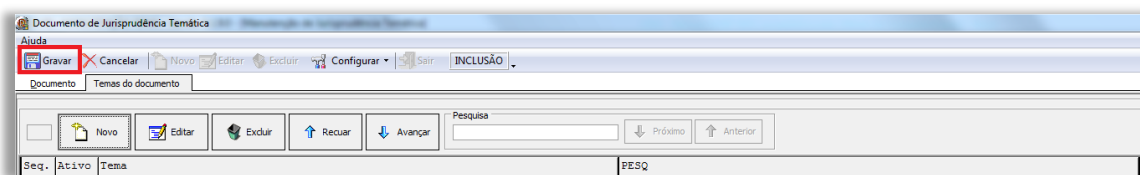

n) Para a visualização da lei estudada na intranet/internet é necessário marcar em Documento Disponível, na primeira tela que é visualizada quando se abre o documento.

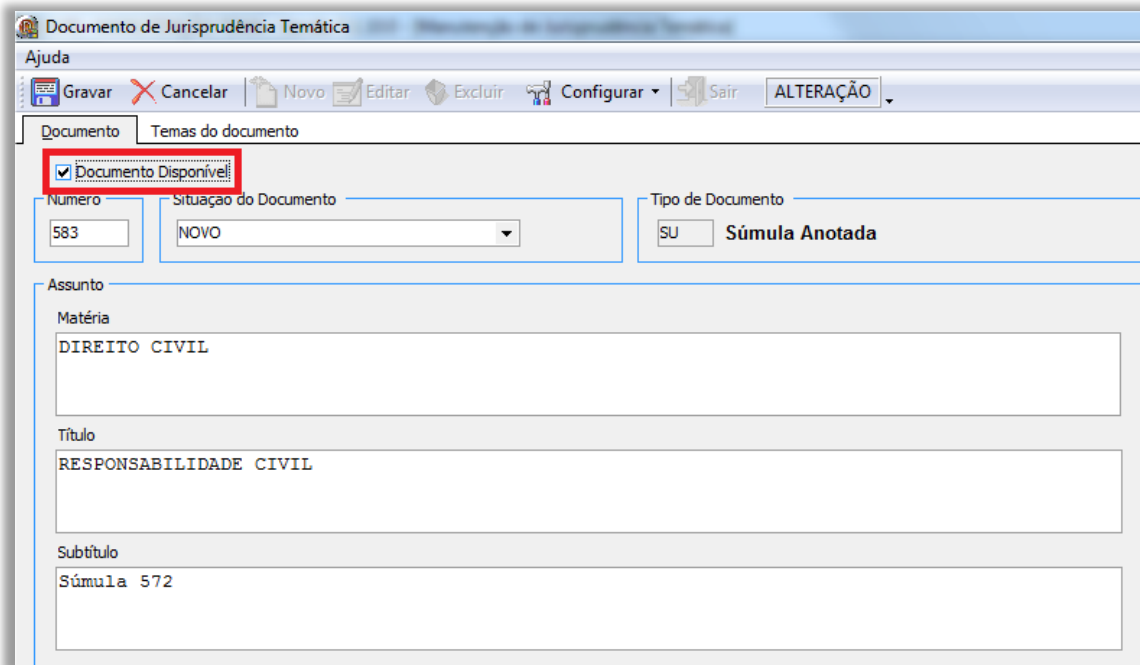

7. PROCEDIMENTOS PARA O PRODUTO REPETITIVOS ORGANIZADOS POR ASSUNTO

7.1 Introdução

O produto Repetitivos Organizados por Assunto é elaborado pela Seção de Jurisprudência Aplicada (SEJAP) e disponibilizado na página eletrônica do STJ com o intuito de apresentar os acórdãos dos Recursos Especiais julgados sob o procedimento previsto nos arts. 1036 a 1041 do CPC, organizados por ramos do Direito, assuntos e temas específicos.

O serviço vem adquirindo importância ao longo do tempo, conforme a conscientização da comunidade jurídica quanto ao papel relevante do instituto dos Recursos Repetitivos para conferir segurança e celeridade às decisões judiciais.

Os Repetitivos Organizados por Assunto podem ser visualizados pela intranet ou pela internet.

Para visualização pela intranet, deve-se clicar em Jurisprudência, depois em Repetitivos e IAC e, em seguida, em Repetitivos Organizados por Assunto:

Manual de Procedimentos

STJ SUPERIOR
TRIBUNAL DE JUSTIÇA

Intranet

Busca:

BIBLIOTECA COMUNICAÇÃO SOCIAL GESTÃO DOCUMENTAL JURISPRUDÊNCIA PORTAL DO SERVIDOR PROCESSOS REPETITIVOS Mais Links...

Início » Jurisprudência » Pesquisas » Jurisprudência do STJ

Pesquisas

Jurisprudência do STJ

Jurisprudência do TFR
Jurisprudência em Teses
Informativo de Jurisprudência
Legislação Aplicada
Pesquisa Pronta
Súmulas Anotadas
Vocabulário Jurídico (Tesouro)
Repetitivos e IAC
Pesquisa de temas repetitivos e IAC
Repetitivos Organizados por Assunto
Publicações
Súmulas
Íntegra de Acórdãos
Pesquisas via e-mail
Saiba Mais
Acesso Interno

Jurisprudência do STJ

Pesquisa Livre:

e ou adj não prox mesmo com \$

Ativar explicações
 Mostrar lista resumida
 Pesquisar sinônimos
 Pesquisar plurais
Operador padrão: e adj

Pesquisa por campos específicos:

Número:

Ministro(a): **Selecione...** +

Data: a Julgamento

Órgão Julgador: **Selecione...** +

Ementa/Indexação:

Legislação: **Norma** ?

Número
ART PAR INC +

Notas: **Selecione...**

Acórdãos Súmulas Decisões Monocráticas Informativos de Jurisprudência Todas

Para informações detalhadas sobre os processos afetados ao rito dos repetitivos, acesse o item "Recursos Repetitivos" ou clique aqui.

Pesquisar **Limpar**

STJ SUPERIOR
TRIBUNAL DE JUSTIÇA

Intranet

Busca:

INÍCIO BIBLIOTECA COMUNICAÇÃO SOCIAL GESTÃO DOCUMENTAL JURISPRUDÊNCIA PORTAL DO SERVIDOR PROCESSOS REPETITIVOS Mais Links...

Jurisprudência » Repetitivos e IAC » Repetitivos Organizados por Assunto

Pesquisas

Repetitivos e IAC

Pesquisa de temas repetitivos e IAC
Repetitivos Organizados por Assunto
Publicações
Súmulas
Íntegra de Acórdãos
Pesquisas via e-mail
Saiba Mais
Acesso Interno

Repetitivos Organizados por Assunto

São os acórdãos dos Recursos Especiais julgados no STJ sob o rito dos arts. 1036 a 1041 do CPC, organizados por ramos do Direito, assuntos e temas específicos. Além disso, são disponibilizados links para pesquisa, em tempo real, dos acórdãos posteriores aos julgados repetitivos e para o acesso a outros produtos relacionados a esses acórdãos.

Pesquisar por Ramo do Direito

DIREITO ADMINISTRATIVO
DIREITO AMBIENTAL
DIREITO CIVIL
DIREITO DO CONSUMIDOR
DIREITO EMPRESARIAL
DIREITO PENAL
DIREITO PREVIDENCIÁRIO
DIREITO PROCESSUAL CIVIL
DIREITO PROCESSUAL PENAL
DIREITO TRIBUTÁRIO

Pesquisa Livre

Critério de pesquisa:

Ramo do direito: **Selecione...**

Pesquisar **Limpar**

Serviço de Atendimento ao Cliente - SAC 9393 - sac@stj.jus.br
Versão 1.0.153 de 22/05/2017 13:29:10 (3).

Para visualização pela internet, também se deve clicar em Jurisprudência e, em seguida, em Repetitivos Organizados por assunto:

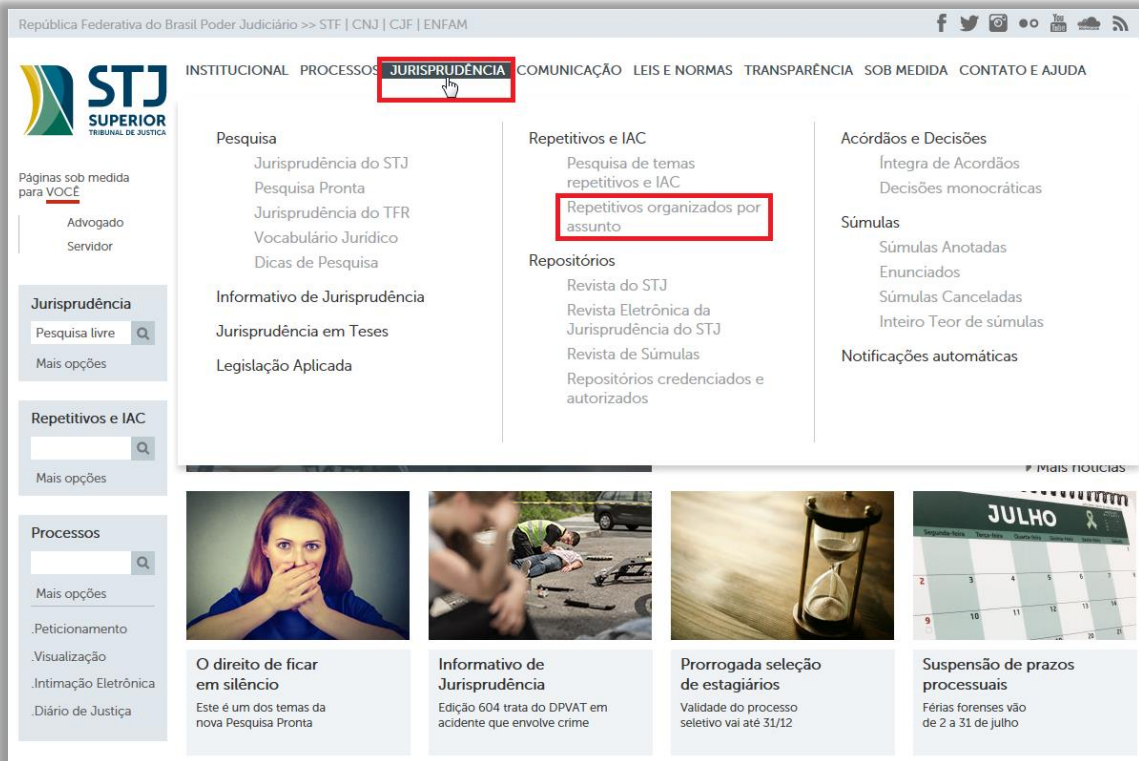

- Pesquisa:** Includes links for Jurisprudência do STJ, Pesquisa Pronta, Jurisprudência do TFR, Vocabulário Jurídico, and Dicas de Pesquisa.
- Repetitivos e IAC:** Includes Pesquisa de temas repetitivos e IAC (highlighted with a red box), Repetitivos organizados por assunto (highlighted with a red box), and Repositórios (Revista do STJ, Revista Eletrônica da Jurisprudência do STJ, Revista de Súmulas, and Repositórios credenciados e autorizados).
- Acórdãos e Decisões:** Includes Integra de Acórdãos and Decisões monocráticas.
- Súmulas:** Includes Súmulas Anotadas, Enunciados, Súmulas Canceladas, and Inteiro Teor de súmulas.
- Notificações automáticas:** A section for automatic notifications.

On the left side, there are navigation panels for 'Jurisprudência', 'Repetitivos e IAC', and 'Processos', each with a search bar and 'Mais opções' link. At the bottom, there are four featured articles with images and titles: 'O direito de ficar em silêncio', 'Informativo de Jurisprudência', 'Prorrogada seleção de estagiários', and 'Suspensão de prazos processuais'.

Manual de Procedimentos

STJ INSTITUCIONAL PROCESSOS JURISPRUDÊNCIA COMUNICAÇÃO LEIS E NORMAS TRANSPARÊNCIA SOB MEDIDA CONTATO E AJUDA

Você está em: Início > Jurisprudência > Repetitivos e IAC > Repetitivos organizados por assunto

Repetitivos Organizados por Assunto

São os acórdãos dos Recursos Especiais julgados no STJ sob o rito dos arts. 1036 a 1041 do CPC, organizados por ramos do Direito, assuntos e temas específicos. Além disso, são disponibilizados links para pesquisa, em tempo real, dos acórdãos posteriores aos julgados repetitivos e para o acesso a outros produtos relacionados a esses acórdãos.

Pesquisar por Ramo do Direito

- DIREITO ADMINISTRATIVO
- DIREITO AMBIENTAL
- DIREITO CIVIL
- DIREITO DO CONSUMIDOR
- DIREITO EMPRESARIAL
- DIREITO PENAL
- DIREITO PREVIDENCIÁRIO
- DIREITO PROCESSUAL CIVIL
- DIREITO PROCESSUAL PENAL
- DIREITO TRIBUTÁRIO

Pesquisa Livre

Critério de pesquisa:

Ramo do direito:

3) Versão 1.0.157 de 28/06/2017 08:36:31

Realizando a pesquisa na intranet ou na internet, ao escolher o ramo do direito, clicando no botão pesquisar, o usuário irá visualizar o documento no seguinte formato:

STJ SUPERIOR TRIBUNAL DE JUSTIÇA Intranet

INÍCIO BIBLIOTECA COMUNICAÇÃO SOCIAL GESTÃO DOCUMENTAL JURISPRUDÊNCIA PORTAL DO SERVIDOR PROCESSOS REPETITIVOS Mais Links...

Jurisprudência > Repetitivos e IAC > Repetitivos Organizados por Assunto

Repetitivos Organizados por Assunto

21 documentos encontrados

Crítério de pesquisa:

Ramo do direito:

Índice Remissivo

Índice atualizado em 11/05/2017 com a publicação do último recurso repetitivo julgado.

DIREITO ADMINISTRATIVO

ÁGUA E ESGOTO

LEGALIDADE DA COBRANÇA DA TARIFA DE ESGOTO. (Tema: 565)

Saiba mais:

- Acórdãos posteriores ao Repetitivo

ILEGALIDADE DA COBRANÇA DE TARIFA MÍNIMA DE ÁGUA MULTIPLICADA PELO NÚMERO DE UNIDADES AUTÔNOMAS DO CONDOMÍNIO, QUANDO EXISTENTE ÚNICO HIDRÔMETRO NO LOCAL. (Tema: 414)

Saiba mais:

- Acórdãos posteriores ao Repetitivo

Veja também os periódicos (atualizados até a data de publicação):

- Jurisprudência em Teses - EDIÇÃO N. 68, publicado em 19 de outubro de 2016.

LEGALIDADE DA COBRANÇA DE TARIFA PROGRESSIVA DE ÁGUA E PRAZO PRESCRICIONAL DA AÇÃO DE REPETIÇÃO DE INDÉBITO. (Temas: 153, 154, 155)

É possível realizar a pesquisa pelo número do repetitivo ou pela utilização de palavras-chave (Pesquisa Livre).

Cada repetitivo é classificado por matéria, título e item, seguido pelo número do tema, de acordo com classificação feita pelo Núcleo de Gerenciamento de Precedentes – NUGEP. Vale destacar que o número do tema é alimentado automaticamente pelo Manutenção Tema na página do produto.

Ao clicar no item do repetitivo escolhido, aparecem, na tela, as seguintes informações:

- a) Excerto da ementa do precedente, com a parte referente ao julgamento de mérito submetido ao rito dos repetitivos;
- b) Número do precedente, com possibilidade de *link* para o espelho do acórdão;
- c) Acórdãos posteriores, o que possibilita a pesquisa de precedentes sobre o assunto que tenham sido julgados depois do repetitivo;
- d) Eventuais outros produtos sobre o mesmo assunto, quais sejam: Informativo de Jurisprudência, Súmulas Anotadas, Legislação Aplicada, Jurisprudência em Teses e Pesquisa Pronta.

Veja um exemplo de Recurso Repetitivo:

ILEGALIDADE DA COBRANÇA DE TARIFA MÍNIMA DE ÁGUA MULTIPLICADA PELO NÚMERO DE UNIDADES AUTÔNOMAS DO CONDOMÍNIO, QUANDO EXISTENTE ÚNICO HIDRÔMETRO NO LOCAL. (Tema: 414)

EMENTA

[...]

1. A cobrança pelo fornecimento de água aos condomínios em que o consumo total de água é medido por único hidrômetro deve se dar pelo consumo real aferido.
2. O Superior Tribunal de Justiça firmou já entendimento de não ser lícita a cobrança de tarifa de água no valor do consumo mínimo multiplicado pelo número de economias existentes no imóvel, quando houver único hidrômetro no local.
3. [...] Acórdão sujeito ao procedimento do artigo 543-C do Código de Processo Civil.

[...]

(REsp 1166561 RJ, Rel. Ministro HAMILTON CARVALHIDO, PRIMEIRA SEÇÃO, julgado em 25/08/2010, DJe 05/10/2010)

Saiba mais:

- Acórdãos posteriores ao Repetitivo

Veja também os periódicos (atualizados até a data de publicação):

- Jurisprudência em Teses - EDIÇÃO N. 68, publicado em 19 de outubro de 2016.

7.2. Rotina do Trabalho e Identificação das Pastas Utilizadas no Drive H

Todo o trabalho é organizado em pastas localizadas no drive H. Esses arquivos estão localizados em H:\CDJU\SEJAP\USO INTERNO\PRODUTOS\ÍNDICE REMISSIVO DE REPETITIVOS.

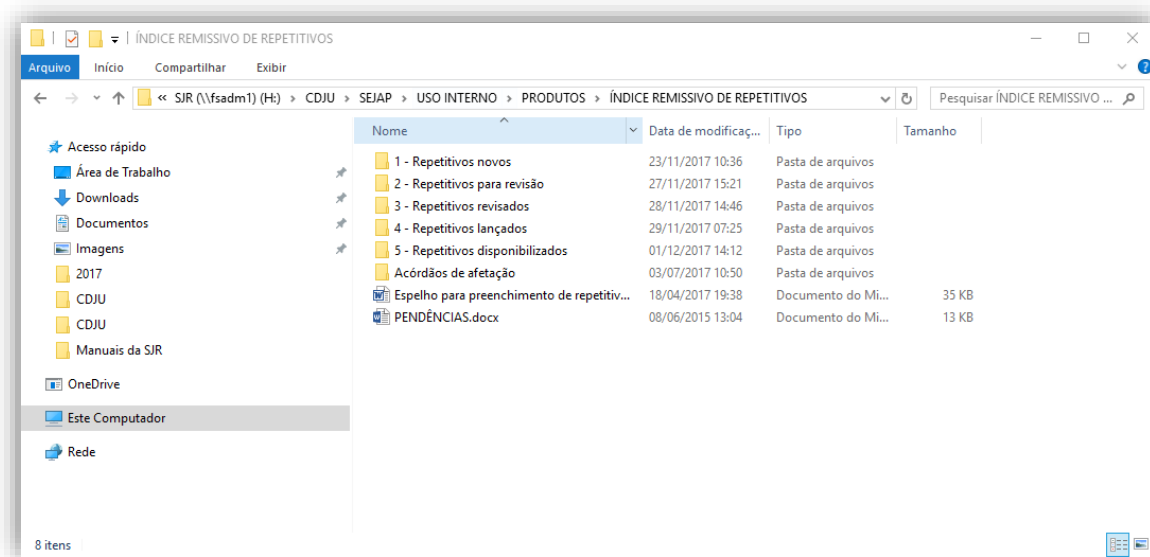

O trabalho de criação dos Repetitivos Organizados por Assunto é iniciado com a publicação no DJe do acórdão que julga um Recurso Repetitivo.

Após a publicação do acórdão no DJe, a equipe da SESUP (CCAJ) envia um e-mail para o chefe da Seção de Jurisprudência Aplicada.

O chefe da SEJAP cria um arquivo do *Microsoft Word* e designa um relator para realizar o estudo e classificação do repetitivo julgado. Todo estudo também possui um revisor.

O arquivo é colocado na pasta 1 – Repetitivos novos. Após finalizar o estudo, o relator reposiciona o arquivo na pasta 2 – Repetitivos para revisão. Encerrada a revisão, o revisor reposiciona o arquivo na pasta 3 – Repetitivos revisados. O relator, então, analisa a revisão e concorda ou não com as alterações propostas pelo revisor.

Após analisar a revisão e fazer os últimos ajustes necessários, o relator faz o lançamento do repetitivo estudado no aplicativo Manutenção Tema, do Justiça e reposiciona o arquivo na pasta 4 – Repetitivos lançados.

Em seguida, o chefe ou substituto da SEJAP disponibiliza o repetitivo lançado e reposiciona o arquivo na pasta 5 – Repetitivos disponibilizados.

O envolvimento de dois colegas no mesmo trabalho objetiva a criação de um produto bom e de qualidade. Por isso, o diálogo e a troca de ideias entre relator e revisor fazem parte da rotina da seção.

7.3. Procedimentos para a Alimentação do produto Repetitivos Organizados por Assunto

A alimentação dos Repetitivos Organizados por Assuntos é composta das seguintes fases:

- a) Classificação do acórdão;
- b) Criação do excerto da ementa;
- c) Elaboração do critério de pesquisa;
- d) Pesquisa sobre a existência de outros produtos;
- e) Lançamento das informações na aplicação Manutenção Tema, no sistema Justiça.

7.3.1. Classificação do Acórdão

Para se proceder à correta classificação do acórdão, é necessário o cuidadoso estudo do recurso que tramitou sob o rito dos repetitivos. Para tanto, é imprescindível a análise das decisões e das demais classificações que o repetitivo recebeu nesta Corte. Em seguida, classifica-se o acórdão, considerando a matéria, o título e o item.

7.3.1.1. Estudo das fontes para classificação do acórdão

A classificação do acórdão que julgou um recurso repetitivo consiste em identificar o ramo do direito a que pertence o julgado, o assunto do julgado e o tema da tese que foi julgada como repetitiva.

Para tanto, é primordial a leitura do inteiro teor do acórdão. Dessa leitura, verifica-se se a matéria consta da Ementa e é dado o devido tratamento, pois há casos em que o recurso representativo da controvérsia também julga questões que não foram afetadas para julgamento sob o rito dos repetitivos.

São fontes de estudo para a classificação dos acórdãos:

- O inteiro teor do acórdão proferido quando do julgamento como recurso repetitivo;
- O acórdão (ou a decisão monocrática, de acordo com o antigo CPC) que afetou o recurso ao rito dos repetitivos; e
- A classificação efetuada pelo NUGEP.

O inteiro teor do acórdão proferido quando do julgamento como recurso repetitivo é localizado na intranet, pelo *link* Jurisprudência – Número, digitando o número do julgado. Deve-se marcar apenas a opção acórdãos.

Visualiza-se o espelho do acórdão. Então, clicando em Íntegra do Acórdão, é possível acessar o inteiro teor do julgado:

Documento 1

Íntegra do Acórdão | Acompanhamento Processual | Resultado sem Formatação | Imprimir/Salvar

RECURSO REPETITIVO
Pesquisa de Temas Repetitivos: (Tema: 882)
Pesquisa de Repetitivos por Assunto

Processo
 REsp **1280871** / SP
 RECURSO ESPECIAL
 2011/0189659-0

Relator(a)
 Ministro RICARDO VILLAS BÓAS CUEVA (1147)

Relator(a) p/ Acórdão
 Ministro MARCO BUZZI (1149)

Órgão Julgador
 S2 - SEGUNDA SEÇÃO

Data do Julgamento
 11/03/2015

Data da Publicação/Fonte
 DJe 22/05/2015

STJ INSTITUCIONAL PROCESSOS JURISPRUDÊNCIA COMUNICAÇÃO LEIS E NORMAS TRANSPARÊNCIA SOB MEDIDA CONTATO E AJUDA

Você está em: Início > Jurisprudência > Repositórios Oficiais > Revista Eletrônica da Jurisprudência do STJ

Revista Eletrônica da Jurisprudência

Nova pesquisa

Clique no número do processo para buscar o *Inteiro Teor do Acórdão* ou clique na peça desejada:

1. **REsp 1280871 (2011/0189659-0 - 22/05/2015)**
(inteiro teor)

- EMENTA / ACORDÃO
- RELATÓRIO E VOTO - Min. RICARDO VILLAS BÓAS CUEVA
- CERTIDÃO DE JULGAMENTO
- VOTO-VISTA - Min. MARCO BUZZI
- VOTO - Min. RAUL ARAÚJO
- VOTO - Min. PAULO DE TARSO SANSEVERINO
- VOTO - Min. MARIA ISABEL GALLOTTI
- VOTO - Min. ANTONIO CARLOS FERREIRA
- CERTIDÃO DE JULGAMENTO

Formato
 HTML
 PDF

Para acessar os acórdãos em formato PDF é necessário o **Acrobat Reader**.
 Clique aqui para o *download*.

O acórdão (ou a decisão monocrática, de acordo com o antigo CPC) que afetou o recurso ao rito dos repetitivos é encontrado no andamento processual do Recurso Especial ou na página de pesquisa de jurisprudência.

Manual de Procedimentos

STJ SUPERIOR
TRIBUNAL DE JUSTIÇA

Intranet

Busca:

INÍCIO BIBLIOTECA COMUNICAÇÃO SOCIAL GESTÃO DOCUMENTAL JURISPRUDÊNCIA PORTAL DO SERVIDOR PROCESSOS REPETITIVOS Mais Links...

Jurisprudência » Pesquisas » Jurisprudência do STJ

Pesquisas

- Jurisprudência do STJ**
- Jurisprudência do TFR
- Jurisprudência em Teses
- Informativo de Jurisprudência
- Legislação Aplicada
- Pesquisa Pronta
- Súmulas Anotadas
- Vocabulário Jurídico (Tesouro)
- Repetitivos e IAC**
- Publicações
- Súmulas
- Íntegra de Acórdãos
- Pesquisas via e-mail
- Saiba Mais
- Acesso Interno

Jurisprudência do STJ

Pesquisa Livre:

Ativar explicações
 Mostrar lista resumida
 Pesquisar sinônimos
 Pesquisar plurais
 Operador padrão: e adj

Pesquisa por campos específicos:

Número:

Ministro(a):

Data: a

Órgão Julgador:

Ementa/Indexação:

Legislação:

Número:

ART PAR INC

Notas:

Acórdãos Súmulas Decisões Monocráticas Informativos de Jurisprudência Todas

Para informações detalhadas sobre os processos afetados ao rito dos repetitivos, acesse o item "Recursos Repetitivos" ou clique aqui.

STJ SUPERIOR
TRIBUNAL DE JUSTIÇA

Intranet

Busca:

INÍCIO BIBLIOTECA COMUNICAÇÃO SOCIAL GESTÃO DOCUMENTAL JURISPRUDÊNCIA PORTAL DO SERVIDOR PROCESSOS REPETITIVOS Mais Links...

Jurisprudência » Pesquisas » Jurisprudência do STJ

Pesquisas

- Jurisprudência do STJ**
- Jurisprudência do TFR
- Jurisprudência em Teses
- Informativo de Jurisprudência
- Legislação Aplicada
- Pesquisa Pronta
- Súmulas Anotadas
- Vocabulário Jurídico (Tesouro)
- Repetitivos e IAC**
- Publicações
- Súmulas
- Íntegra de Acórdãos
- Pesquisas via e-mail
- Saiba Mais
- Acesso Interno

Jurisprudência do STJ

Pesquisa Livre:

Ativar explicações
 Mostrar lista resumida
 Pesquisar sinônimos
 Pesquisar plurais
 Operador padrão: e adj

Pesquisa por campos específicos:

Número:

Ministro(a):

Data: a

Órgão Julgador:

Ementa/Indexação:

Legislação:

Número:

ART PAR INC

Notas:

Acórdãos Súmulas Decisões Monocráticas Informativos de Jurisprudência Todas

Para informações detalhadas sobre os processos afetados ao rito dos repetitivos, acesse o item "Recursos Repetitivos" ou clique aqui.

^
Q
STJ

 INSTITUCIONAL PROCESSOS JURISPRUDÊNCIA COMUNICAÇÃO LEIS E NORMAS TRANSPARÊNCIA SOB MEDIDA CONTATO E AJUDA

Você está em: Início > Processos > Repetitivos e IAC > Saiba mais > Acesso ao sistema

Repetitivos e IAC

Repetitivos
 Controvérsias
 IACs
 SIRDRs
 Todos

Pesquisa Livre:

e ou adj não prox mesmo com \$

Pesquisar sinônimos
 Pesquisar plurais
 Operador padrão: e adj

Pesquisa por campos específicos:

Número: a
 Data: a Selecione...
 Processo: Selecione...
 Ministro(a): Selecione...
 Órgão Julgador: Selecione... +
 Tribunal de Origem: Selecione...
 Ramo do Direito: Selecione...
 Ordenação: Nº do tema/controvérsia Crescente
 Situação:

- Afetado
- Afetado - Possível Revisão de Tese
- Em Julgamento
- Mérito Julgado
- Acórdão Publicado
- Sobrestado
- Mérito Julgado - RE Pendente
- Sem Processo Vinculado
- Cancelado
- Revisado
- Trânsito em Julgado
- Marcar/Desmarcar Todas

Pesquisar
Limpar

Acesso ao sistema

- Sobre Recursos Repetitivos
- Sobre Controvérsias
- Sobre Incidentes de Assunção de Competência
- Sobre Suspensão em IRDR
- Comissão Gestora de Precedentes
- Nugep
- Leis e normas
- Fórum Virtual
- Processos suspensos
- Jurisprudência do STJ
- Jurisprudência sobre repetitivos
- Grupos de Representativos
- Ajuda

Manual de Procedimentos

A classificação efetuada pelo NUGEP também é obtida na página do STJ na internet, pelo *link* Jurisprudência – Repetitivos e IAC - Pesquisa de temas repetitivos e IAC:

República Federativa do Brasil Poder Judiciário >> STF | CNJ | CJF | ENFAM

INSTITUCIONAL PROCESSOS JURISPRUDÊNCIA COMUNICAÇÃO LEIS E NORMAS TRANSPARÊNCIA SOB MEDIDA CONTATO E AJUDA

STJ SUPERIOR TRIBUNAL DE JUSTIÇA

O que você procura?

Acessibilidade A- A+ AA

Páginas sob medida para VOCE

Advogado Servidor

Jurisprudência Pesquisa livre Mais opções

Repetitivos e IAC Mais opções

Processos Mais opções

Peticionamento Visualização Intimação Eletrônica Diário de Justiça

Morte causada por embriaguez da segurada não afasta indenização do seguro de vida

Determinada adjudicação de imóvel vendido pelo Grupo Ok antes de bloqueio da Justiça Federal

Lava Jato: as regras de distribuição de processos no STJ

Ministro Fischer discute combate à corrupção com desembargadora peruana

Mais notícias

Gestão de precedentes em parceria com os tribunais

Tráfico privilegiado e a figura do "mula"

Recursos repetitivos organizados por assunto

Prazo em dobro para o defensor dativo?

Links Avisos Educação e Cultura

Antes de peticionar, é preciso assinar!

Para enviar petições no NOVO sistema do STJ, o advogado deve assinar

República Federativa do Brasil Poder Judiciário >> STF | CNJ | CJF | ENFAM

INSTITUCIONAL PROCESSOS JURISPRUDÊNCIA COMUNICAÇÃO LEIS E NORMAS TRANSPARÊNCIA SOB MEDIDA CONTATO E AJUDA

STJ SUPERIOR TRIBUNAL DE JUSTIÇA

Pesquisa

Jurisprudência do STJ

Pesquisa Pronta

Jurisprudência do TFR

Vocabulário Jurídico

Dicas de Pesquisa

Informativo de Jurisprudência

Jurisprudência em Teses

Legislação Aplicada

Repetitivos e IAC

Pesquisa de temas repetitivos e IAC

Repetitivos organizados por assunto

Repositórios

Revista do STJ

Revista Eletrônica da Jurisprudência do STJ

Revista de Súmulas

Repositórios credenciados e autorizados

Acórdãos e Decisões

Integra de Acórdãos

Decisões monocráticas

Súmulas

Súmulas Anotadas

Enunciados

Súmulas Canceladas

Inteiro Teor de súmulas

Notificações automáticas

Gestão de precedentes em parceria com os tribunais

Tráfico privilegiado e a figura do "mula"

Recursos repetitivos organizados por assunto

Prazo em dobro para o defensor dativo?

Seção de Jurisprudência Aplicada

STJ INSTITUCIONAL PROCESSOS JURISPRUDÊNCIA COMUNICAÇÃO LEIS E NORMAS TRANSPARÊNCIA SOB MEDIDA CONTATO E AJUDA

Você está em: Início > Processos > Repetitivos e IAC > Saiba mais > Acesso ao sistema

Repetitivos e IAC

Repetitivos
 Controvérsias
 IACs
 SIRDRs
 Todos

Pesquisa Livre:

Pesquisar sinônimos
 Pesquisar plurais
 Operador padrão: e adj

e ou adj não prox mesmo com \$

Pesquisa por campos específicos:

Número: a

Data: a Selezione... ▼

Processo: Selezione... ▼

Ministro(a): Selezione... ▼

Órgão Julgador Selezione... ▼ +

Tribunal de Origem: Selezione... ▼

Ramo do Direito: Selezione... ▼

Ordenação: Nº do tema/controvérsia ▼ Crescente ▼

Situação:
 Afetado
 Afetado - Possível Revisão de Tese
 Em Julgamento
 Mérito Julgado
 Acórdão Publicado
 Sobrestado
 Mérito Julgado - RE Pendente
 Sem Processo Vinculado
 Cancelado
 Revisado
 Trânsito em Julgado
 Marcar/Desmarcar Todas

Pesquisar Limpar

Coloca-se, então, o número do processo:

Repetitivos e IAC

Repetitivos
 Controvérsias
 IACs
 SIRDRs
 Todos

Pesquisa Livre:

Pesquisar sinônimos
 Pesquisar plurais
 Operador padrão: e adj

e ou adj não prox mesmo com \$

Pesquisa por campos específicos:

Número: a

Data: a Selezione... ▼

Processo: Selezione... ▼ 1280871

Ministro(a): Selezione... ▼

Órgão Julgador Selezione... ▼ +

Tribunal de Origem: Selezione... ▼

Ramo do Direito: Selezione... ▼

Ordenação: Nº do tema/controvérsia ▼ Crescente ▼

Você está em: Início > Processos > Repetitivos e IAC > Saiba mais > Acesso ao sistema

Repetitivos e IAC

Q Nova pesquisa << >> >>>

Documentos Encontrados: 1
Nesta página: 1 ~ 1
Resultados por página: 10 Ok

Tema/Repetitivo	882	Situação do Tema	Acórdão Publicado	Ramo do Direito	DIREITO CIVIL	Assuntos	<input type="checkbox"/>		
Questão submetida a julgamento		Questão referente à validade da cobrança de taxas de manutenção ou contribuição de qualquer natureza por associação de moradores ou administradora de loteamento de proprietário de imóvel que não seja associado nem tenha aderido ao ato que instituiu o encargo.							
Tese Firmada		As taxas de manutenção criadas por associações de moradores não obrigam os não associados ou que a elas não anuíram.							
Anotações Nugep		"Validade da cobrança de taxas de manutenção ou contribuição de qualquer natureza por associação de moradores ou administradora de loteamento de proprietário de imóvel que não seja associado nem tenha aderido ao ato que instituiu o encargo." REsp 1.280.871/SP sobrestado pelo Tema 492/STF (decisão da Vice-Presidência do STJ de 06/08/2015).							
Informações Complementares		Condomínio de fato. No caso, a associação "não pode ser considerada um condomínio nos moldes da Lei nº 4.591/1964".							
Repercussão Geral		Tema 492/STF - Cobrança, por parte de associação, de taxas de manutenção e conservação de loteamento imobiliário urbano de proprietário não-associado.							
Processo	Tribunal de Origem	RRC	Órgão Julgador	Relator	Data de Afetação	Julgado em	Acórdão Publicado em	Embargos de Declaração	Trânsito em Julgado
REsp 1280871/SP Push	TJSPCF	Não	2ª Seção	RICARDO VILLAS BÓAS CUEVA	09/09/2014	11/03/2015	22/05/2015	-	-
REsp 1439163/SP Push	TJSPCF	Não	Corte Especial	MARCO BUZZI	09/09/2014	11/03/2015	22/05/2015	18/11/2016	-
Embargos de Divergência - Reautuação:									
Processo	Admissibilidade	Alterou a Tese Firmada?		Relator					
EREsp 1439163/SP Push	Pendente de análise	Não		FRANCISCO FALCÃO					

Última atualização: 08/03/2017 Processos Suspensos: 109

Como a Secretaria de Jurisprudência trabalha com os Recursos Repetitivos a partir do seu julgamento, é possível aproveitar as informações tratadas pelo NUGEP quando do protocolo e durante a tramitação do processo.

Ademais, o NUGEP utiliza um número para classificar o tema de cada repetitivo com tramitação nesta Corte. Este número deve acompanhar o enunciado do item de cada repetitivo julgado.

Outra fonte auxiliar para a compreensão do julgado é a análise da notícia veiculada no Informativo de Jurisprudência. Atualmente, o julgamento de todo repetitivo é noticiado nesse periódico.

A base de dados dos Informativos de Jurisprudência pode ser pesquisada na intranet, pelo *link* Jurisprudência – Informativo de Jurisprudência – Pesquisa Livre, digitando o número do julgado:

STJ SUPERIOR TRIBUNAL DE JUSTIÇA **Intranet**

INÍCIO BIBLIOTECA COMUNICAÇÃO SOCIAL GESTÃO DOCUMENTAL JURISPRUDÊNCIA PORTAL DO SERVIDOR PROCESSOS REPETITIVOS

Jurisprudência » Pesquisas » Jurisprudência do STJ

Pesquisas

- Jurisprudência do STJ
- Jurisprudência do TFR
- Jurisprudência em Teses
- Informativo de Jurisprudência
- Legislação Aplicada
- Pesquisa Pronta
- Súmulas Anotadas
- Vocabulário Jurídico (Tesouro)
- Repetitivos e IAC
- Publicações
- Súmulas
- Íntegra de Acórdãos
- Pesquisas via e-mail
- Saiba Mais
- Acesso Interno

Jurisprudência do STJ

Pesquisa Livre:

e ou adj não prox mesmo com \$

Ativar explicações
 Mostrar lista resumida
 Pesquisar sinônimos
 Pesquisar plurais
 Operador padrão: e adj

Pesquisa por campos específicos:

Número:

Ministro(a): +

Data: a Julgamento +

Órgão Julgador: +

Ementa/Indexação:

Legislação: ?

Número:

ART PAF INC +

Notas:

Acórdãos Súmulas Decisões Monocráticas Informativos de Jurisprudência Todas de Jurisprudência

Para informações detalhadas sobre os processos afetados ao rito dos repetitivos, acesse o item "Recursos Repetitivos" ou clique aqui.

Pesquisar **Limpar**

STJ SUPERIOR TRIBUNAL DE JUSTIÇA **Intranet**

Usuário: flores Senha: ***** ✓ Busca:

INÍCIO BIBLIOTECA COMUNICAÇÃO SOCIAL GESTÃO DOCUMENTAL JURISPRUDÊNCIA PORTAL DO SERVIDOR PROCESSOS REPETITIVOS Mais Links...

Jurisprudência » Pesquisas » Informativo de Jurisprudência

Pesquisas

- Jurisprudência do STJ
- Jurisprudência do TFR
- Jurisprudência em Teses
- Informativo de Jurisprudência**
- Legislação Aplicada
- Pesquisa Pronta
- Súmulas Anotadas
- Vocabulário Jurídico (Tesouro)
- Repetitivos e IAC
- Publicações
- Súmulas
- Íntegra de Acórdãos
- Pesquisas via e-mail
- Saiba Mais
- Acesso Interno

Informativo de Jurisprudência

Publicação periódica que divulga teses firmadas pelo STJ, selecionadas pela novidade no âmbito do Tribunal e pela repercussão no meio jurídico. Além disso, são disponibilizados *links* para o acesso a outros produtos relacionados às teses publicadas. Clique aqui para acessar o cronograma de publicação do Informativo de Jurisprudência do STJ. Desde 2013, as teses também são organizadas por ramos do Direito, em arquivo PDF atualizado a cada nova edição.

Pesquisa por Edição

Edição:

Formato: HTML RTF PDF

Visualizar

Pesquisa Livre

Termos:

Opções: E OU ADJ

Pesquisar **Limpar**

Organizado por Ramo de Direito

2017 2016 2015

Organizado por Data

Formato: PDF RTF

2016 2015 2014

Manual de Procedimentos

STJ SUPERIOR
TRIBUNAL DE JUSTIÇA

Intranet

Usuário: flores
Senha: *****

INÍCIO BIBLIOTECA COMUNICAÇÃO SOCIAL GESTÃO DOCUMENTAL JURISPRUDÊNCIA PORTAL DO SERVIDOR PROCESSOS REPETITIVOS Mais Links...

Jurisprudência » Pesquisas » Informativo de Jurisprudência

Pesquisas

- Jurisprudência do STJ
- Jurisprudência do TFR
- Jurisprudência em Teses
- Informativo de Jurisprudência**
- Legislação Aplicada
- Pesquisa Pronta
- Súmulas Anotadas
- Vocabulário Jurídico (Tesouro)
- Repetitivos e IAC
- Publicações
- Súmulas
- Íntegra de Acórdãos
- Pesquisas via e-mail
- Saiba Mais
- Acesso Interno

Informativo de Jurisprudência

Publicação periódica que divulga teses firmadas pelo STJ, selecionadas pela novidade no âmbito do Tribunal e pela repercussão no meio jurídico. Além disso, são disponibilizados *links* para o acesso a outros produtos relacionados às teses publicadas. Clique aqui para acessar o cronograma de publicação do Informativo de Jurisprudência do STJ. Desde 2013, as teses também são organizadas por ramos do Direito, em arquivo PDF atualizado a cada nova edição.

Pesquisa por Edição

Edição

Nº 0602 Publicação 24 de maio de 2017.

Formato: HTML RTF PDF

Visualizar

Pesquisa Livre

Termos:

1124552

Opções: E OU ADJ

Pesquisar Limpar

Organizado por Ramo de Direito

2017 2016 2015

Organizado por Data

Formato: PDF RTF

2016 2015 2014

Informativo nº 0554
Período: 25 de fevereiro de 2015.

RECURSOS REPETITIVOS

DIREITO CIVIL E PROCESSUAL CIVIL. UTILIZAÇÃO DA TABELA PRICE NOS CONTRATOS DO SFH. RECURSO REPETITIVO (ART. 543-C DO CPC E RES. 8/2008-STJ).

A análise acerca da legalidade da utilização da Tabela Price - mesmo que em abstrato - passa, necessariamente, pela constatação da eventual capitalização de juros (ou incidência de juros compostos, juros sobre juros ou anatocismo), que é questão de fato e não de direito, motivo pelo qual não cabe ao STJ tal apreciação, em razão dos óbices contidos nas Súmulas 5 e 7 do STJ; é exatamente por isso que, em contratos cuja capitalização de juros seja vedada, é necessária a interpretação de cláusulas contratuais e a produção de prova técnica para aferir a existência da cobrança de juros não lineares, incompatíveis, portanto, com financiamentos celebrados no âmbito do Sistema Financeiro de Habitação (SFH) antes da vigência da Lei 11.977/2009, que acrescentou o art. 15-A à Lei 4.380/1964; em se verificando que matérias de fato ou eminentemente técnicas foram tratadas como exclusivamente de direito, reconhece-se o cerceamento, para que seja realizada a prova pericial. No âmbito do SFH, a Lei 4.380/1964, em sua redação original, não previa a possibilidade de cobrança de juros capitalizados, vindo à luz essa permissão apenas com a edição da Lei 11.977/2009, que acrescentou ao diploma de 1964 o art. 15-A. Daí o porquê de a jurisprudência do STJ ser tranquila em afirmar que, antes da vigência da Lei 11.977/2009, era vedada a cobrança de juros capitalizados em qualquer periodicidade nos contratos de mútuo celebrados no âmbito do SFH. Esse entendimento foi, inclusive, sufragado em sede de julgamento de recurso especial repetitivo, submetido ao rito do art. 543-C do CPC, nos seguintes termos: "Nos contratos celebrados no âmbito do Sistema Financeiro da Habitação, é vedada a capitalização de juros em qualquer periodicidade. Não cabe ao STJ, todavia, aferir se há capitalização de juros com a utilização da Tabela Price, por força das Súmulas 5 e 7" (REsp 1.070.297-PR, Segunda Seção, DJe 18/9/2009). No referido precedente, a Segunda Seção decidiu ser matéria de fato e não de direito a possível capitalização de juros na utilização da Tabela Price, sendo exatamente por isso que as insurgências relativas a essa temática dirigidas ao STJ esbarram nos óbices das Súmulas 5 e 7 do STJ. A despeito disso, nota-se, ainda, a existência de divergência sobre a capitalização de juros na Tabela Price nas instâncias ordinárias, uma vez que os diversos tribunais de justiça das unidades federativas, somados aos regionais federais, manifestam, cada qual, entendimentos diversos sobre a utilização do Sistema Francês de amortização de financiamentos. Nessa linha intelectual, não é possível que uma mesma tese jurídica - saber se a Tabela Price, por si só, representa capitalização de juros - possa receber tratamento absolutamente distinto, a depender da unidade da Federação ou se a jurisdição é federal ou estadual. A par disso, para solucionar a controvérsia, as "regras de experiência comum" e as "as regras de experiência técnica" devem ceder à necessidade de "exame pericial" (art. 335 do CPC), cabível sempre que a prova do fato "depende do conhecimento especial de técnico" (art. 420, I, do CPC). Realmente, há diversos trabalhos publicados no sentido de não haver anatocismo na utilização da Tabela Price, porém há diversos outros em direção exatamente oposta. As contradições, os estudos técnicos dissonantes e as diversas teorizações demonstram o que já se afirmou no REsp 1.070.297-PR, Segunda Seção, DJe 18/9/2009: em matéria de Tabela Price, nem "sequer os matemáticos chegam a um consenso". Nessa seara de incertezas, cabe ao Judiciário conferir a solução ao caso concreto, mas não lhe cabe imiscuir-se em terreno moveído nos quais os próprios experts tropeçam. Isso porque os juízes não têm conhecimentos técnicos para escolher entre uma teoria matemática e outra, mormente porque não há perfeito consenso neste campo. Dessa maneira, o dissídio jurisprudencial quanto à utilização ou à vedação da Tabela Price decorre, por vezes, dessa invasão do magistrado ou do tribunal em questões técnicas, estabelecendo, a seu arbítrio, que o chamado Sistema Francês de Amortização é legal ou ilegal. Por esses motivos não pode o STJ - sobretudo, e com maior razão, porque não tem contato com as provas dos autos - cometer o mesmo equívoco por vezes praticado pelas instâncias ordinárias, permitindo ou vedando, em abstrato, o uso da Tabela Price. É que, se a análise acerca da legalidade da utilização do Sistema Francês de Amortização passa, necessariamente, pela averiguação da forma pela qual incidiram os juros, a legalidade ou a ilegalidade do uso da Tabela Price não pode ser reconhecida em abstrato, sem apreciação dos contornos do caso concreto. Desse modo, em atenção à segurança jurídica, o procedimento adotado nas instâncias ordinárias deve ser ajustado, a fim de corrigir as hipóteses de deliberações arbitrárias ou divorciadas do exame probatório do caso concreto. Isto é, quando o juiz ou o tribunal, *ad nutum*, afirmar a legalidade ou ilegalidade da Tabela Price, sem antes verificar, no caso concreto, a ocorrência ou não de juros capitalizados (compostos ou anatocismo), haverá ofensa aos arts. 131, 333, 335, 420, 458 ou 535 do CPC, ensejando, assim, novo julgamento com base nas provas ou nas consequências de sua não produção, levando-se em conta, ainda, o ônus probatório de cada litigante. Assim, por ser a capitalização de juros na Tabela Price questão de fato, deve-se franquear às partes a produção da prova necessária à demonstração dos fatos constitutivos do direito alegado, sob pena de cerceamento de defesa e invasão do magistrado em seara técnica com a qual não é afeto. Ressalte-se que a afirmação em abstrato acerca da ocorrência de capitalização de juros quando da utilização da Tabela Price, como reiteradamente se constata, tem dado azo a insurgências tanto dos consumidores quanto das instituições financeiras, haja vista que uma ou outra conclusão dependerá unicamente do ponto de vista do julgador, manifestado quase que de forma ideológica, por vez às cegas e desprezida da prova dos autos, a qual, em não raros casos, simplesmente inexistente. Por isso, reservar à prova pericial essa análise, de acordo com as particularidades do caso concreto, beneficiará tanto os mutuários como as instituições financeiras, porquanto nenhuma das partes ficará ao alveldo de valorações superficiais do julgador acerca de questão técnica. Precedentes citados: AgRg no REsp 219.959-SP, Terceira Turma, DJe 28/2/2014; AgRg no REsp 420.450-DF, Quarta Turma, DJe 7/4/2014; AgRg no REsp 952.569-SC, Quarta Turma, DJe 19/8/2010; e REsp 894.682-RS, DJe 29/10/2009. **REsp 1.124.552-RS, Rel. Min. Luis Felipe Salomão, Corte Especial, julgado em 3/12/2014, DJe 2/2/2015.**

Após o estudo das informações sobre o repetitivo contidas nas fontes indicadas, os analistas (relator e revisor) estarão aptos a efetivamente realizar a classificação do acórdão.

7.3.1.2. *Procedimento para realizar a classificação do acórdão*

Cada acórdão julgado sob o rito dos recursos repetitivos deve ser classificado quanto a:

- a) **Assunto:** é o ramo do direito;
- b) **Título:** é o assunto tratado no repetitivo; e
- c) **Item:** é o tema, seguido do **número do tema**, de acordo com a classificação feita pelo NUGEP.

Para melhor compreensão do procedimento de classificação do acórdão dos recursos repetitivos, tome-se como exemplo o REsp 1.483.930/DF.

O acórdão que decidiu o recurso possui a seguinte ementa:

RECURSO ESPECIAL REPRESENTATIVO DE CONTROVÉRSIA. DIREITO CIVIL. COBRANÇA DE TAXAS CONDOMINIAIS. DÍVIDAS LÍQUIDAS, PREVIAMENTE ESTABELECIDAS EM DELIBERAÇÕES DE ASSEMBLEIAS GERAIS, CONSTANTES DAS RESPECTIVAS ATAS. PRAZO PRESCRICIONAL. O ART. 206, § 5º, I, DO CÓDIGO CIVIL DE 2002, AO DISPOR QUE PRESCREVE EM 5 (CINCO) ANOS A PRETENSÃO DE COBRANÇA DE DÍVIDAS LÍQUIDAS CONSTANTES DE INSTRUMENTO PÚBLICO OU PARTICULAR, É O QUE DEVE SER APLICADO AO CASO.

1. A tese a ser firmada, para efeito do art. 1.036 do CPC/2015 (art. 543-C do CPC/1973), é a seguinte: Na vigência do Código Civil de 2002, é quinquenal o prazo prescricional para que o Condomínio geral ou edifício (vertical ou horizontal) exercite a pretensão de cobrança de taxa condominial ordinária ou extraordinária, constante em instrumento público ou particular, a contar do dia seguinte ao vencimento da prestação.

2. No caso concreto, recurso especial provido.

(REsp 1483930/DF, Rel. Ministro LUIS FELIPE SALOMÃO, SEGUNDA SEÇÃO, julgado em 23/11/2016, DJe 01/02/2017)

A decisão de afetação delimita a tese controvertida nos seguintes termos:

2. Verifico que o presente recurso especial traz controvérsia repetitiva, de caráter multitudinário, já tendo muitos recursos idênticos chegado a este Tribunal, versando sobre os mesmo temas, quais sejam:

→ - saber o prazo prescricional para cobrança de taxa condominial.

Por isso, **afeto** o julgamento dos temas em destaque à e. **Segunda Seção**, nos termos do art. 543-C do CPC, bem como da Resolução n. 08/2008.

A página de Recursos Repetitivos elaborada pelo NUGEP apresenta a seguinte classificação:

Tema/Repetitivo	949	Situação do Tema	Acórdão Publicado	Ramo do Direito	DIREITO CIVIL	Assuntos			
Questão submetida a julgamento	Discute-se o prazo prescricional para cobrança de taxa condominial.								
Tese Firmada	Na vigência do Código Civil de 2002, é quinquenal o prazo prescricional para que o condomínio geral ou edifício (horizontal ou vertical) exercite a pretensão de cobrança da taxa condominial ordinária ou extraordinária constante em instrumento público ou particular, a contar do dia seguinte ao vencimento da prestação.								
Anotações Nugep	Tendo em vista que a decisão de afetação foi proferida no dia 17/03/2016, aplica-se ao presente tema, a princípio, as regras do Código de Processo Civil de 1973.								
Processo	Tribunal de Origem	RRC	Órgão Julgador	Relator	Data de Afetação	Julgado em	Acórdão Publicado em	Embargos de Declaração	Trânsito em Julgado
REsp 1483930/DF Push	TJDF	Não	2ª Seção	LUIS FELIPE SALOMÃO	22/03/2016	23/11/2016	01/02/2017	03/05/2017	-
Última atualização: 25/05/2017								Processos Suspensos: 67	

No Informativo de Jurisprudência foi publicada a seguinte nota:

Informativo nº 0596	
Publicação: 1º de março de 2017.	
RECURSOS REPETITIVOS	
Processo	REsp 1.483.930-DF, Rel. Min. Luís Felipe Salomão, por unanimidade, julgado em 23/11/2016, DJe 1/2/2017. (Tema 949)
Ramo do Direito	DIREITO CIVIL
Tema	Cobrança de taxas condominiais. Dívidas líquidas previamente estabelecidas em deliberações de assembleias gerais constantes das respectivas atas. Prazo prescricional.
Destaque	
Na vigência do Código Civil de 2002, é quinquenal o prazo prescricional para que o condomínio geral ou edifício (vertical ou horizontal) exerça a pretensão de cobrança de taxa condominial ordinária ou extraordinária, constante em instrumento público ou particular, a contar do dia seguinte ao vencimento da prestação.	
Informações do Inteiro Teor	
A questão controvertida consiste em saber, na vigência do CC/2002, o prazo prescricional para a cobrança de dívidas condominiais ordinárias e extraordinárias. À luz do CC/2002, não cabe a aplicação do prazo geral e residual do art. 205, pois o art. 206, § 5º, I, ao dispor que prescreve em 5 (cinco) anos "a pretensão de cobrança de dívidas líquidas constantes de instrumento público ou particular", amolda-se ao caso. Nesse passo, o novo CPC, ao estabelecer, no art. 784, X, que são títulos executivos extrajudiciais o crédito referente às contribuições ordinárias ou extraordinárias de condomínio, previstas na respectiva convenção ou aprovadas em assembleia geral, desde que documentalmente comprovadas, corrobora o entendimento firmado no âmbito do STJ de que se cuida de obrigação líquida. É dizer, conforme iterativos julgados das duas turmas de Direito Privado do STJ, "[a] pretensão de cobrança de cotas condominiais, por serem líquidas desde sua definição em assembleia geral de condôminos, bem como lastreadas em documentos físicos, adequa-se com perfeição à previsão do art. 206, § 5º, inc. I, do CC/02, razão pela qual se aplica o prazo prescricional quinquenal". (AgRg no REsp 1.454.743-PR, Quarta Turma, DJe 26/11/2014). Consoante os precedentes que se formaram nesta Corte Superior, o art. 206, § 5º, inc. I, do CC/02, com clareza, exige "apenas" que a dívida seja líquida, constante de instrumento particular ou público, que, pois, demonstre-a. E não, necessariamente, que tenha sido contraída em um desses instrumentos. O fato de o dever de pagar taxa condominial decorrer da lei, e não de negócio jurídico, é impertinente para a solução da questão, pois, como visto, o dispositivo não estabelece esse critério. A taxa condominial é débito previamente deliberado em assembleia geral - constante e definido, pois, na respectiva ata, que, consoante propugnam a doutrina e a jurisprudência, tem de instruir a exordial da ação para a comprovação do débito cobrado e a garantia do contraditório ao devedor. Ademais, o prazo para a perda da pretensão - tema de direito material - não deve ser definido pelo instrumento processual utilizado pelo condomínio. Por ocasião do julgamento do REsp 1.101.412-SP (sob o rito do art. 543-C do CPC/1973), sufragando a mesma tese consubstanciada na Súmula 503/STJ, foi expressamente ressalvado que é fora de dúvida que não é o tipo de ação - de conhecimento em sua pureza ou monitoria - utilizada pelo credor, que define o prazo prescricional para a perda da pretensão. Nesse sentido, menciona-se recente precedente da Quarta Turma do STJ (AgInt no REsp 1.452.757-SP, Quarta Turma, DJe 18/10/2016).	

No exemplo, o REsp 1.483.930/DF recebeu a seguinte classificação:

a) **Assunto** (ramo do direito):

Direito Civil

b) **Título** (assunto tratado no Recurso Repetitivo):

Condomínio

c) **Item** (tema) e **número do tema**:

PRAZO PRESCRICIONAL PARA EXERCÍCIO DE COBRANÇA DE TAXA CONDOMINIAL. (Tema: 949)

O item deve ser elaborado de forma clara, objetiva, preferencialmente na ordem direta e com todos os elementos necessários a possibilitar ao leitor a

identificação do tema que foi julgado. Não é necessário que haja, no item, o resultado do julgamento. Tal resultado será percebido pelo usuário ao ler o excerto da ementa.

7.3.2. Criação do Excerto da Ementa

O excerto da ementa do precedente julgado sob o rito dos repetitivos deve demonstrar, com clareza, o entendimento adotado pelo Tribunal sobre a matéria debatida.

Para criação do excerto, observam-se as seguintes regras:

- a) Evitar a citação do cabeçalho da ementa. Extrai-se o excerto, a princípio, apenas do dispositivo da ementa;
- b) Utilizar [...] sempre que deixar de ser citada parte da ementa;
- c) Não colocar, no excerto, a conclusão do julgamento do recurso. Por exemplo, a informação sobre o provimento ou não daquele recurso em particular;
- d) Iniciar o excerto com EMENTA , para aparecer o texto EMENTA em negrito antes do respectivo texto (b de *bold*, negrito em inglês);
- e) Terminar o excerto com a identificação do julgado, extraída do campo Resultado sem Formatação do espelho do acórdão;
- f) Na identificação do julgado, colocar o nome e o número do precedente entre << >> e retirar a barra antes da identificação do Estado de origem. Este procedimento é o que possibilita a criação de *link* com o espelho do acórdão;

A título de exemplo, veja-se o REsp 1.483.930/DF.

A ementa constante do espelho do acórdão, na sua íntegra, é:

RECURSO ESPECIAL REPRESENTATIVO DE CONTROVÉRSIA. DIREITO CIVIL. COBRANÇA DE TAXAS CONDOMINIAIS. DÍVIDAS LÍQUIDAS, PREVIAMENTE ESTABELECIDAS EM DELIBERAÇÕES DE ASSEMBLEIAS GERAIS, CONSTANTES DAS RESPECTIVAS ATAS. PRAZO PRESCRICIONAL. O ART. 206, § 5º, I, DO CÓDIGO CIVIL DE 2002, AO DISPOR QUE PRESCREVE EM 5 (CINCO)

ANOS A PRETENSÃO DE COBRANÇA DE DÍVIDAS LÍQUIDAS CONSTANTES DE INSTRUMENTO PÚBLICO OU PARTICULAR, É O QUE DEVE SER APLICADO AO CASO.

1. A tese a ser firmada, para efeito do art. 1.036 do CPC/2015 (art. 543-C do CPC/1973), é a seguinte: Na vigência do Código Civil de 2002, é quinquenal o prazo prescricional para que o Condomínio geral ou edifício (vertical ou horizontal) exercite a pretensão de cobrança de taxa condominial ordinária ou extraordinária, constante em instrumento público ou particular, a contar do dia seguinte ao vencimento da prestação.

2. No caso concreto, recurso especial provido.

(REsp 1483930/DF, Rel. Ministro LUIS FELIPE SALOMÃO, SEGUNDA SEÇÃO, julgado em 23/11/2016, DJe 01/02/2017)

Para alimentação no Manutenção Tema, o excerto da ementa ficou da seguinte forma:

 EMENTA

[...]

1. A tese a ser firmada, para efeito do art. 1.036 do CPC/2015 (art. 543-C do CPC/1973), é a seguinte: Na vigência do Código Civil de 2002, é quinquenal o prazo prescricional para que o Condomínio geral ou edifício (vertical ou horizontal) exercite a pretensão de cobrança de taxa condominial ordinária ou extraordinária, constante em instrumento público ou particular, a contar do dia seguinte ao vencimento da prestação.

[...]

(<<REsp 1483930>> DF, Rel. Ministro LUIS FELIPE SALOMÃO, SEGUNDA SEÇÃO, julgado em 23/11/2016, DJe 01/02/2017)

Durante o estudo, é possível identificar casos em que a tese adotada em sede de repetitivo está em desacordo com entendimento firmado no STF sobre o mesmo assunto. Na prática, o STJ passa a aplicar o entendimento do Supremo e não mais a tese repetitiva.

Em hipóteses como a descrita, também deve ser formado excerto da ementa de precedente que demonstre a superação, mesmo que ainda não oficial, da tese repetitiva anteriormente firmada. E o excerto do recurso especial julgado sob o rito dos repetitivos deve ser antecedido da expressão “tese anterior”.

Veja-se, por exemplo, o excerto criado no caso do REsp 1.111.157/PB e do REsp 1.204.671/RJ, classificados no ramo Direito Processual Civil e no assunto Honorários advocatícios:

DISPENSA DE CONDENÇÃO EM HONORÁRIOS EM DEMANDAS SOBRE FGTS. (Tema: 117)

EMENTA

QUESTÃO DE ORDEM. RECURSO ESPECIAL. CONSTITUCIONAL E PROCESSUAL CIVIL. FGTS. HONORÁRIOS ADVOCATÍCIOS. [...] ARTIGO 29-C DA LEI Nº 8.036/90. MEDIDA PROVISÓRIA Nº 2.164/2001. MATÉRIA SUBMETIDA AO RITO DO ARTIGO 543-C DO CÓDIGO DE PROCESSO CIVIL. ADI Nº 2.736/DF. DECLARAÇÃO DE INCONSTITUCIONALIDADE PELO SUPREMO TRIBUNAL FEDERAL.
[...]

2. A Primeira Seção do Superior Tribunal de Justiça, no julgamento do REsp nº 1.111.157/PB, da relatoria do Ministro Teori Albino Zavascki, sob o regime do artigo 543-C do Código de Processo Civil e da Resolução/STJ nº 8/2008, firmou entendimento de que o artigo 29-C da Lei nº 8.036/90, introduzido pela Medida Provisória nº 2.164-40/2001 (que dispensa a condenação em honorários advocatícios nas demandas que envolvem o FGTS), é norma especial em relação aos artigos 20 e 21 do Código de Processo Civil e deve ser aplicado nas ações ajuizadas após a sua vigência, em 27 de julho de 2001.

3. O Supremo Tribunal Federal, todavia, no julgamento da ADI nº 2.736/DF, em 8 de setembro de 2010, declarou, com efeito ex tunc, a inconstitucionalidade do artigo 9º da Medida Provisória nº 2.164-40/2001, que introduziu o artigo 29-C à Lei nº 8.036/90 (Informativo nº 599 do Supremo Tribunal Federal).

4. Recurso especial parcialmente conhecido e, nessa parte, provido, para afastar a aplicação do artigo 29-C da Lei nº 8.036/90.

(REsp 1204671 RJ, Rel. Ministro HAMILTON CARVALHIDO, PRIMEIRA SEÇÃO, julgado em 10/11/2010, DJe 23/11/2010)

TESE ANTERIOR

EMENTA

[...]

1. O art. 29-C da Lei 8.036/90, introduzido pela Medida Provisória 2.164-40/2001 (dispensando a condenação em honorários em demandas sobre FGTS), é norma especial em relação aos arts. 20 e 21 do CPC e somente se aplica às ações ajuizadas após a sua vigência, que se deu em 27.07.2001.

[...]

2. [...] Acórdão sujeito ao regime do art. 543-C do CPC e da Resolução STJ 08/08.

(REsp 1111157 PB, Rel. Ministro TEORI ALBINO ZAVASCKI, PRIMEIRA SEÇÃO, julgado em 22/04/2009, DJe 04/05/2009)

Saiba mais:

- [Acórdãos posteriores ao Repetitivo](#)

Em outros casos, é possível que, em sede de Petição, tema já julgado seja novamente afetado com o propósito de adequar a tese firmada no STJ a entendimento adotado pelo Supremo.

Nesse caso, deve-se criar excerto do acórdão que afetou o tema para novo julgamento, como ocorreu com o REsp 1.097.042/DF e a Pet 11.805/DF, classificados no ramo Direito Processual Penal e no assunto Lei Maria da Penha:

LEI MARIA DA PENHA

NATUREZA DA AÇÃO PENAL NO CRIME DE LESÃO CORPORAL PRATICADO MEDIANTE VIOLÊNCIA DOMÉSTICA E FAMILIAR. (Tema: 177)

EMENTA
 QUESTÃO DE ORDEM. RECURSOS REPETITIVOS. TEMA N. 177. CRIME DE LESÕES CORPORAIS COMETIDOS CONTRA A MULHER NO ÂMBITO DOMÉSTICO E FAMILIAR. NATUREZA DA AÇÃO PENAL. PROPOSITURA DE REVISÃO DO ENTENDIMENTO CONSOLIDADO PELA TERCEIRA SEÇÃO DO STJ. ADEQUAÇÃO AO JULGAMENTO DA ADI N. 4.424/DF PELO STF E À SÚMULA N. 542 DO STJ. AFETADA A QUESTÃO DE ORDEM.

1. Considerando os princípios da segurança jurídica, da proteção da confiança e da isonomia, nos termos do artigo 927, § 4º, do Código de Processo Civil e do artigo 256-S do Regimento Interno do Superior Tribunal de Justiça (Emenda Regimental n.º 24, de 28 de setembro de 2016, disponibilizada no DJe de 13/10/2016 e publicada em 14/10/2016), e a decisão proferida na última sessão deste Colegiado, de que não há mais - como já se entendera anteriormente - necessidade de vinculação do tema a um processo específico, afetou-se questão de ordem à Terceira Seção, a fim de propor a revisão, sob o rito dos recursos repetitivos, do entendimento consolidado por ocasião do julgamento do REsp n. 1.097.042/DF - Tema 177 (Rel. Min. Napoleão Nunes Maia Filho, Rel. p/ acórdão Min. Jorge Mussi, DJe 21/5/2010), tendo em vista o julgamento do Plenário do Supremo Tribunal Federal em sentido oposto à tese firmada por esta Corte Superior de Justiça acerca da natureza da ação penal nos crimes de lesão corporal cometidos contra a mulher, no âmbito doméstico e familiar (ADI n. 4.424/DF, Rel. Min. Marco Aurélio, Tribunal Pleno, julgado em 9/2/2012, divulgado em 31/7/2014, DJe 1º/4/2014), bem como a recente aprovação do enunciado da Súmula n. 542 por este Superior Tribunal de Justiça.

2. Aprovada a afetação da questão de ordem.
 (Pet 11805 DF, Rel. Ministro ROGERIO SCHIETTI CRUZ, TERCEIRA SEÇÃO, julgado em 09/11/2016, DJe 16/11/2016)

EMENTA
 RECURSO ESPECIAL REPETITIVO REPRESENTATIVO DA CONTROVÉRSIA. [...] 1. A ação penal nos crimes de lesão corporal leve cometidos em detrimento da mulher, no âmbito doméstico e familiar, é pública condicionada à representação da vítima. 2. O disposto no art. 41 da Lei 11.340/2006, que veda a aplicação da Lei 9.099/95, restringe-se à exclusão do procedimento sumaríssimo e das medidas despenalizadoras. 3. Nos termos do art. 16 da Lei Maria da Penha, a retratação da ofendida somente poderá ser realizada perante o magistrado, o qual terá condições de aferir a real espontaneidade da manifestação apresentada. [...]

(REsp 1097042 DF, Rel. Ministro NAPOLEÃO NUNES MAIA FILHO, Rel. p/ Acórdão Ministro JORGE MUSSI, TERCEIRA SEÇÃO, julgado em 24/02/2010, DJe 21/05/2010)

Saiba mais:

- Acórdãos posteriores ao Repetitivo
- Súmula Anotada n. 542
- Pesquisa Pronta

Veja também os periódicos (atualizados até a data de publicação):

- Jurisprudência em Teses - EDIÇÃO N. 41, publicado em 16 de setembro de 2015.
- Informativo de Jurisprudência n. 0509, publicado em 05 de dezembro de 2012.

Ocorrendo o julgamento da Petição, faz-se necessária a atualização do excerto, retirando a ementa do julgamento de afetação e acrescentando a ementa do novo julgamento de mérito.

Outra situação que pode ser identificada é a suspensão do processo em virtude da interposição de recurso extraordinário. Nesses casos, acrescenta-se, após o excerto da ementa do especial julgado sob o rito dos repetitivos, a informação referente à suspensão.

A título de exemplo, o REsp 1.230.532/DF, classificado no ramo Direito Administrativo e no assunto Remuneração de servidor público:

INCORPORAÇÃO DE QUINTOS DECORRENTES DO EXERCÍCIO DE FUNÇÕES COMISSIONADAS NA REMUNERAÇÃO DE SERVIDOR CEDIDO PARA ÓRGÃOS DE OUTROS PODERES. (Tema: 562)

EMENTA

[...]

1. Com o advento da Medida Provisória 2.225-45/2001, que acrescentou o art. 62-A à Lei 8.112/90, reportando-se ao conteúdo normativo dos arts. 3o. e 10 da Lei 8.911/94 e 3o. da Lei 9.624/98, permitiu-se a compreensão de que foi elástico o prazo de incorporação dos chamados quintos, passando a vigorar até 05 de setembro de 2001, data do início de sua vigência.

2. O entendimento firmado no âmbito desta Corte Superior é o de que as parcelas incorporadas aos vencimentos dos servidores cedidos a outro Poder deve observar o valor da função efetivamente exercida, sendo vedada a redução dos valores incorporados sob o fundamento de ser necessário efetuar a correlação entre as funções dos diferentes Poderes.

[...]

(REsp 1230532 DF, Rel. Ministro NAPOLEÃO NUNES MAIA FILHO, PRIMEIRA

SEÇÃO, julgado em 12/12/2012, DJe 19/12/2012)

Processo Suspenso por Recurso Extraordinário com repercussão geral (TEMA 395)

Saiba mais:

- [Acórdãos posteriores ao Repetitivo](#)

7.3.3. *Elaboração do Critério de Pesquisa*

Para cada recurso repetitivo julgado elabora-se um critério de pesquisa que possibilite o resgate dos precedentes que forem julgados depois do repetitivo e que tratem da matéria.

Tal resgate possibilita ao usuário a percepção acerca da aplicação do entendimento julgado como repetitivo em acórdãos posteriores.

O critério possui três partes:

- a) Parte textual: para possibilitar o resgate de precedentes pelo assunto do repetitivo, por intermédio da utilização de operadores e combinações de sinonímias;
- b) Parte numérica: para possibilitar o resgate de precedentes que citam o número do acórdão julgado como repetitivo;
- c) Delimitador temporal: para possibilitar apenas o resgate de precedentes que sejam julgados após a data de decisão do repetitivo.

A título de exemplo, para o REsp 1.280.871/SP, o critério de pesquisa elaborado é:

((((associaç\$ adj3 (morador\$ ou proprietari\$)) ou (condomínio\$ adj3 fato) ou (administrador\$ adj3 loteamento)) mesmo (taxa\$ adj3 (manutenção ou condomini\$)) mesmo (((“não” ou nem) prox5 (associad\$ ou anui\$ ou concord\$ ou aderi\$ ou integr\$)) ou não-associado) mesmo (impo\$ ou cobra\$ ou pagamento)) ou ((resp ou especial) adj5 (“1280871”\$ ou “1.280.871”\$)) ou 1280871.num.) e @dtde>20150311

Sendo que:

- a) A parte textual é:

((((associaç\$ adj3 (morador\$ ou proprietari\$)) ou (condomínio\$ adj3 fato) ou (administrador\$ adj3 loteamento)) mesmo (taxa\$ adj3 (manutenção ou condomini\$)) mesmo (((“não” ou nem) prox5 (associad\$ ou anui\$ ou concord\$ ou aderi\$ ou integr\$)) ou não-associado) mesmo (impo\$ ou cobra\$ ou pagamento))

b) A parte numérica é:

((resp ou especial) adj5 ("1280871"\$ ou "1.280.871"\$)) ou 1280871.num.)

c) O delimitador temporal é:

@dtde>20150311

Para elaborar um bom critério, são necessários testes exaustivos na base JUR2 do Aplicativo Pesquisa Textual, do Justiça.

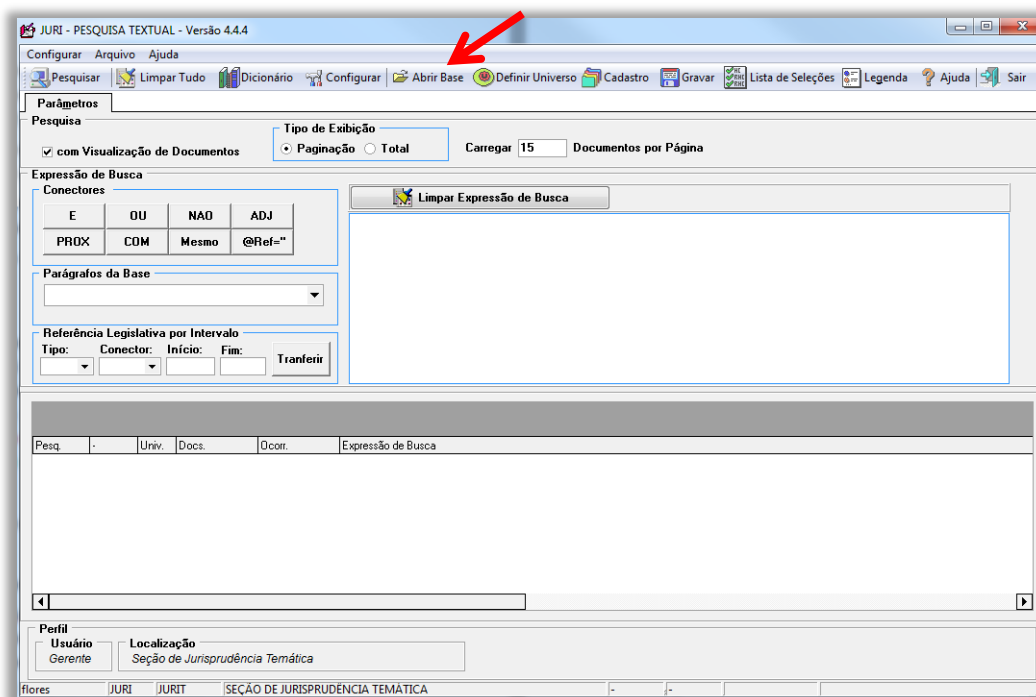
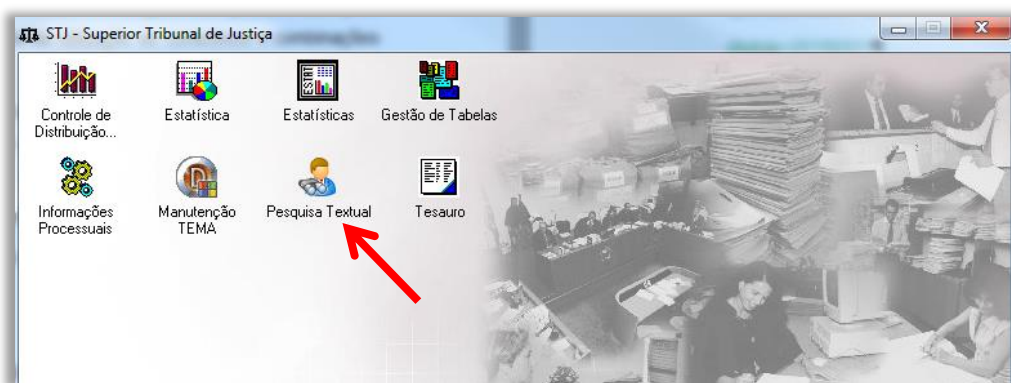

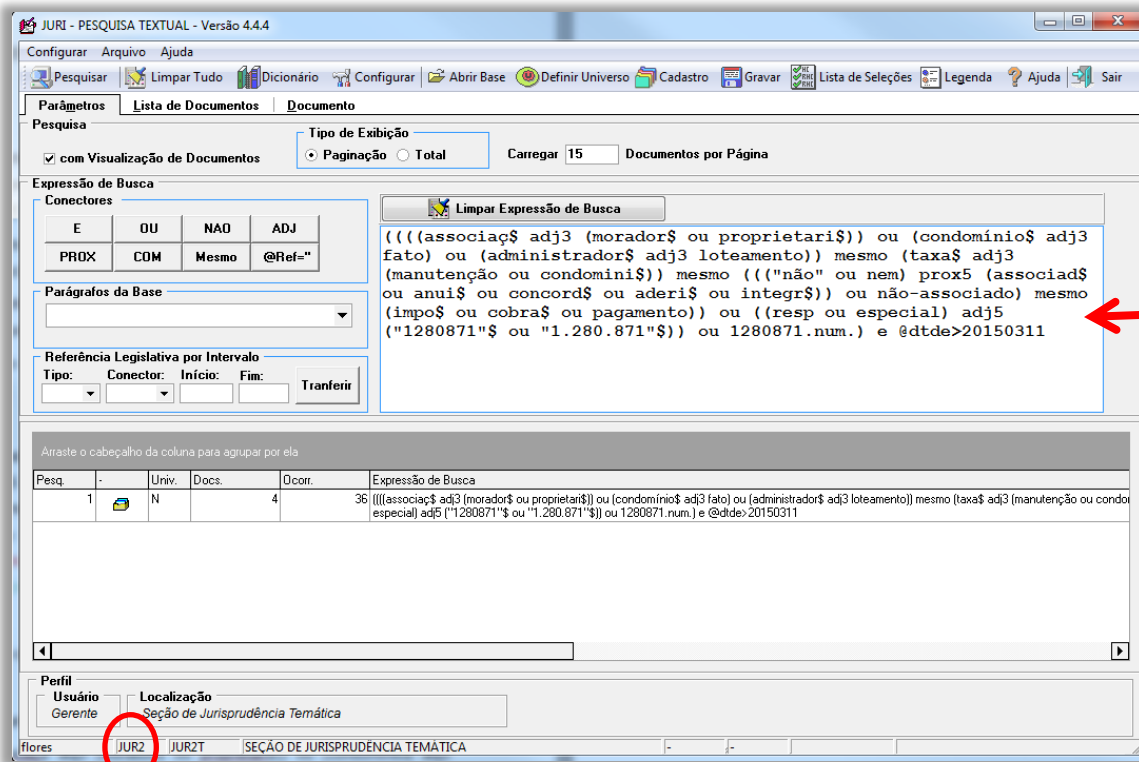
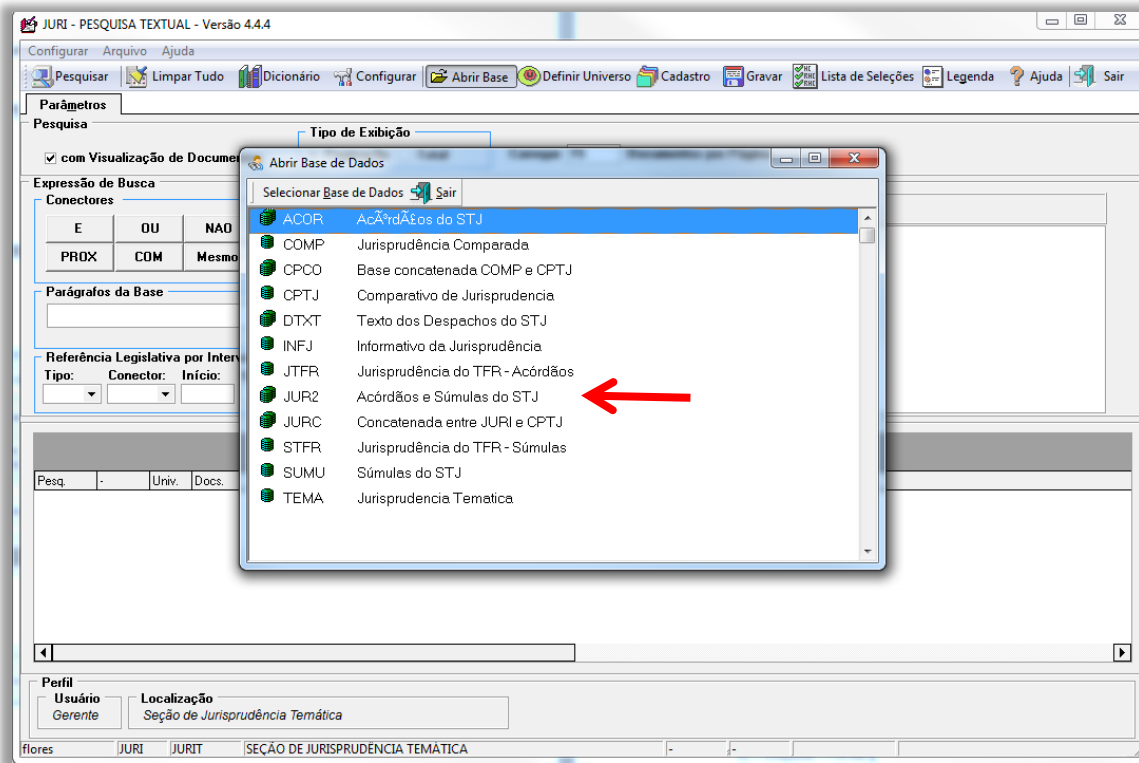

Primeiro testa-se apenas a parte textual do critério. Apenas depois, a parte numérica. Ambos devem ser unidos pelo conectivo “ou”.

Só depois de concluídas as partes textual e numérica do critério, é acrescentado o delimitador temporal, qual seja:

@dtde>AAAAMMDD, sendo que:

@dtde: é a data de decisão

AAAA: é o ano em que o repetitivo foi julgado,

MM: é o mês em que o repetitivo foi julgado e

DD: é o dia em que o repetitivo foi julgado.

O delimitador temporal é acrescentado utilizando o conectivo “e”. Todos os demais argumentos de pesquisa precisam estar entre parênteses, para que possam ser unidos pelo “e” ao @dtde (no exemplo, esse parêntese está em verde).

7.3.4. Pesquisa Sobre a Existência de Outros Produtos

É possível, e até comum, que um mesmo tema seja objeto de mais de um produto produzido pela Coordenadoria de Divulgação de Jurisprudência.

Os outros produtos que podem existir são:

- a) Informativos de Jurisprudência;
- b) Legislação Aplicada;
- c) Súmulas Anotadas;
- d) Pesquisa Pronta; e
- e) Jurisprudência em Teses.

Para identificar a existência de outros produtos sobre o mesmo tema realiza-se pesquisa na base desses outros produtos: a base TEIN, do Pesquisa Textual, do Justiça.

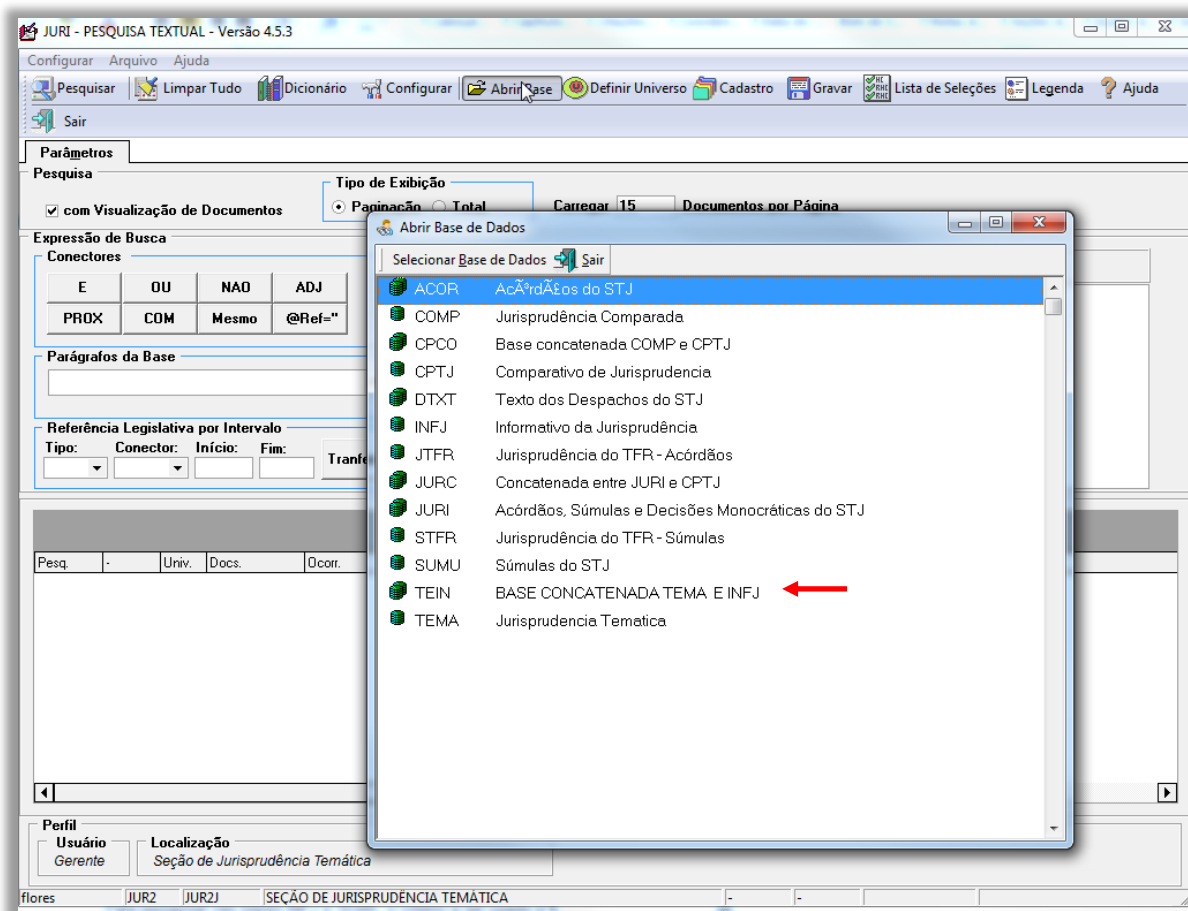

A pesquisa, na base TEIN, é realizada com o critério já criado, retirando-se o delimitador temporal.

Por exemplo, o critério completo elaborado para o REsp 1.280.871/SP para rodar na base JUR2 é:

```
( (((associaç$ adj3 (morador$ ou proprietari$)) ou (condomínio$ adj3 fato) ou
(administrador$ adj3 loteamento)) mesmo (taxa$ adj3 (manutenção ou condomini$))
mesmo (((“não” ou nem) prox5 (associad$ ou anui$ ou concord$ ou aderi$ ou
integr$)) ou não-associado) mesmo (impo$ ou cobra$ ou pagamento)) ou ((resp ou
especial) adj5 (“1280871”$ ou “1.280.871”$)) ou 1280871.num. ) e
@dtde>20150311
```

Para rodar na base TEIN, o critério a ser usado é:

((((associaç\$ adj3 (morador\$ ou proprietari\$)) ou (condomínio\$ adj3 fato) ou (administrador\$ adj3 loteamento)) mesmo (taxa\$ adj3 (manutenção ou condomini\$)) mesmo (((“não” ou nem) prox5 (associad\$ ou anui\$ ou concord\$ ou aderi\$ ou integr\$)) ou não-associado) mesmo (impo\$ ou cobra\$ ou pagamento)) ou ((resp ou especial) adj5 (“1280871”\$ ou “1.280.871”\$)) ou 1280871.num.)

Podem ser citados, no máximo, 9 produtos. A preferência é que sejam citados produtos de espécies diferentes.

Considera-se possível a citação de nota do informativo em que:

- a) o número do repetitivo esteja expresso; ou
- b) o conteúdo do repetitivo seja identificado.

E

- a) o repetitivo seja objeto de discussão ou interpretação no julgado; ou
- b) o repetitivo seja utilizado como fundamento principal ou secundário do julgamento, mesmo que o acórdão seja classificado em outro ramo do direito.

Devem ser citados Informativos que noticiem julgados realizados posteriormente ao julgamento do repetitivo. Por isso, não serão citados:

- a) Informativos que noticiam julgados anteriores ao julgamento do repetitivo;
- e
- b) Informativo que noticiar o julgamento do repetitivo.

7.3.5. Lançamento das Informações na Aplicação Manutenção Tema, no Sistema Justiça

A aplicação Manutenção Tema, criada para os produtos da Seção de Jurisprudência Aplicada, também serve para a inclusão dos Repetitivos Organizados por Assunto.

Como já indicado anteriormente:

- a) o campo Matéria corresponde ao Ramo do Direito;
- b) o campo Título corresponde ao Assunto; e
- c) o campo Item de Recurso Repetitivo corresponde ao Tema;
- d) o campo Excerto é o local onde será lançada a ementa (ou parte dela);
- e) o campo Critério de Pesquisa é o local onde será lançado o critério de pesquisa criado para o repetitivo;
- f) o campo Informativo de Jurisprudência é o local onde serão lançados eventuais Informativos sobre o tema;
- g) o campo Súmula Anotada é o local onde serão lançadas eventuais Súmulas sobre o tema;
- h) o campo Legislação Aplicada é o local onde será lançada eventual Legislação Aplicada sobre o tema;
- i) o campo Jurisprudência em Teses é o local onde serão lançadas eventuais edições do Jurisprudência em Teses sobre o tema;
- j) o campo Pesquisa Pronta é o local onde serão lançadas eventuais Pesquisas Prontas sobre o tema.

Após a classificação do acórdão é preciso consultar os Repetitivos Organizados por Assunto para verificar em qual das seguintes hipóteses se encaixa o recurso a ser lançado:

- a) recurso com o mesmo ramo do Direito, mesmo assunto e mesmo tema de outro já existente no Índice;

b) recurso com o mesmo ramo do Direito e mesmo assunto de outro existente no Índice, mas com **novo tema**;

c) recurso com o mesmo ramo do Direito de outro existente no Índice, mas com **novo assunto**;

d) recurso com **novo ramo do Direito**.

Para uma melhor visualização, após classificar o recurso e consultar os Repetitivos Organizados por Assunto na intranet, acontecerá uma das seguintes hipóteses:

<i>Ramo do Direito</i>	<i>Assunto</i>	<i>Tema</i>
Igual a outro existente na base	Igual a outro existente na base	Igual a outro existente na base
Igual a outro existente na base	Igual a outro existente na base	Novo
Igual a outro existente na base	Novo	Novo
Novo	Novo	Novo

O início do lançamento é idêntico para todas as hipóteses.

É preciso abrir a aplicação Manutenção Tema, no sistema Justiça, e escolher, em Tipo de Documento, a opção Recurso Repetitivo (RR), conforme tela abaixo:

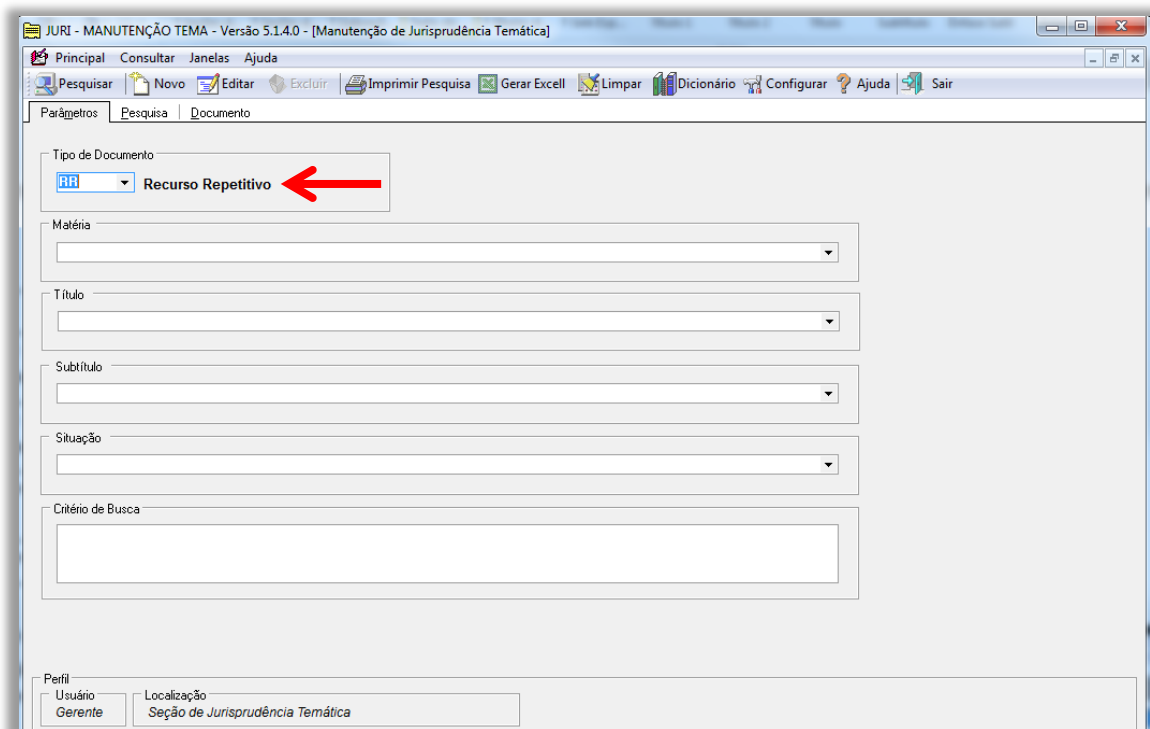

7.3.5.1. Recurso com mesmo ramo do Direito, mesmo assunto e mesmo tema

Tome-se como exemplo o REsp 1.314.478/RS:

a) Ramo do Direito: Civil;

b) Assunto: Planos econômicos;

c) Tema: Incidência de expurgos inflacionários posteriores, a título de correção monetária plena do débito judicial, em execução individual quando inexistente condenação expressa para esse pagamento na sentença coletiva que reconhece o direito ao recebimento de expurgos inflacionários decorrentes do Plano Verão.

Em consulta aos Repetitivos Organizados por Assunto, percebe-se que a classificação do REsp 1.314.478/RS é idêntica à classificação que recebeu a segunda parte do julgamento do REsp 1.392.245/DF.

Deve-se, então, escolher o ramo do Direito (Assunto), clicando na caixinha correspondente. No caso do exemplo, Civil:

JURI - MANUTENÇÃO TEMA - Versão 5.1.4.0 - [Manutenção de Jurisprudência Temática]

Principal Consultar Janelas Ajuda

Pesquisar Novo Editar Excluir Imprimir Pesquisa Gerar Excell Limpar Dicionário Configurar Ajuda Sair

Parâmetros Pesquisa Documento

Tipo de Documento
RR Recurso Repetitivo

Matéria
CIVIL

Título

Subtítulo

Situação

Critério de Busca

Perfil
Usuário: Gerente
Localização: Seção de Jurisprudência Temática

flores TEMA TEMA-LA SEÇÃO DE JURISPRUDENCIA TEMÁTICA
flores SEÇÃO DE JURISPRUDÊNCIA TEMATI

Então, clique em pesquisar. A tela seguinte será:

Seq	Sel	Número	Matéria	Título	Subtítulo	Item
1		167	CIVIL	CONDOMÍNIO		Responsabilidade pelo pagamento de co
2		165	CIVIL	ASSOCIAÇÃO DE MORADORES		Cobrança de taxas de manutenção criad
3		164	PROCESSUAL CIVIL	RECURSO ADESIVO		Possibilidade de interposição de recurso
4		164	PROCESSUAL CIVIL	TABELA PRICE EM CONTRATOS DE FINANCIAMENTO		Necessidade de interpretação de cláusul
5		162	PROCESSUAL CIVIL	AÇÃO CAUTELAR DE EXIBIÇÃO DE DOCUMENTOS BANCÁRIOS		Interesse de agir em ação cautelar de ex
6		161	PROCESSUAL CIVIL	AÇÃO RESCISÓRIA		Prorogação do prazo decadencial para
7		159	PROCESSUAL CIVIL	INTERESSE DE AGIR		Interesse de agir em ações previdenciári
8		158	CIVIL	ÓRGÃOS DE PROTEÇÃO AO CRÉDITO		Reparação de danos por órgão de proteç
9		157	PROCESSUAL CIVIL	FRAUDE À EXECUÇÃO		Requisitos para reconhecimento da frau
10		156	PROCESSUAL CIVIL	FIADOR EM CONTRATO DE LOCAÇÃO		Penhora do bem de família no contrato d
11		155	CIVIL	FIADOR EM CONTRATO DE LOCAÇÃO		Penhora do bem de família no contrato d
12		153	PROCESSUAL CIVIL	CUMPRIMENTO DE SENTENÇA DECLARATÓRIA		Eficácia executiva das sentenças que re
13		152	CIVIL	CONTRATO DE FINANCIAMENTO COM GARANTIA DE ALIENAÇÃO FIDUCIÁRIA		Cobranças das taxas/tarifas administrativ
14		149	PROCESSUAL CIVIL	EXECUÇÃO CONTRA A FAZENDA PÚBLICA		Fracionamento da execução para permiti
15		142	PROCESSUAL CIVIL	AÇÃO POR COMPLEMENTAÇÃO DE AÇÕES DE TELEFÔNICAS		Possibilidade de cumulação de dividend
16		141	PROCESSUAL CIVIL	CHAMAMENTO AO PROCESSO		Obrigatoriedade de chamamento ao proc
17		140	CIVIL	PRESCRIÇÃO		Prazo prescricional para a pretensão de c
18		139	CIVIL	CONTRATOS		Impossibilidade de purgação da mora em
19		138	PROCESSUAL CIVIL	CUMPRIMENTO DE SENTENÇA		Aplicação de índices de deflação na cor
20		135	PROCESSUAL CIVIL	COISA JULGADA		Possibilidade da execução provisória da
21		132	PROCESSUAL CIVIL	LIQUIDAÇÃO DE SENTENÇA		Atribuição do encargo de antecipar os hc
22		131	PROCESSUAL CIVIL	CITAÇÃO		Termo inicial do benefício aposentadori

Quando se pesquisa a matéria Civil, o aplicativo resgata, também, Processual Civil. Então, é necessário selecionar a matéria Civil:

Seq	Sel	Número	Matéria	Título	Subtítulo	Item
1		167	CIVIL	CONDOMÍNIO		Responsabilidade pelo pagamento de cotas
2		165	[Custom...]	ASSOCIAÇÃO DE MORADORES		Cobrança de taxas de manutenção criadas p
8		158	CIVIL	ÓRGÃOS DE PROTEÇÃO AO CRÉDITO		Reparação de danos por órgão de proteção
11		155	PROCESSUAL CIVIL	FIADOR EM CONTRATO DE LOCAÇÃO		Penhora do bem de família no contrato de lo
13		152	CIVIL	CONTRATO DE FINANCIAMENTO COM GARANTIA DE ALIENAÇÃO FIDUCIÁRIA		Cobranças das taxas/tarifas administrativas p
17		140	CIVIL	PRESCRIÇÃO		Prazo prescricional para a pretensão de cob
18		139	CIVIL	CONTRATOS		Impossibilidade de purgação da mora em cor
25		123	CIVIL	PREVIDÊNCIA PRIVADA		Atualização monetária das contribuições dev
29		119	CIVIL	ARRENDAMENTO MERCANTIL		VALDR RESIDUAL GARANTIDO - VRIG, de
33			CIVIL	FAMÍLIA		Legitimidade do Ministério Público para ajuz
34			CIVIL	PRISÃO CIVIL		DEPOSITÁRIO INFIEL
35			CIVIL	SISTEMA FINANCEIRO DE HABITAÇÃO - SFH		Capitalização de juros e juros remuneratóri
36			CIVIL	EMPRESARIAL		Critérios para conversão da obrigação de pa
37			CIVIL	SEGURO DE DANOS PESSOAIS CAUSADOS POR VEÍCULOS AUTOMOTORES DE VIA		Foro competente para processar e julgar açã
48			CIVIL	PLANOS ECONÔMICOS		CORREÇÃO MONETÁRIA dos cruzados no
52			CIVIL	CORREÇÃO MONETÁRIA		Expurgos inflacionários no cálculo da correç
55			CIVIL	REGISTRO PÚBLICO		REGISTRO IMOBILIÁRIO, Presunção de ve
56			CIVIL	TÍTULOS DE CRÉDITO		ENDOSSO TRANSLATIVO, Responsabili
57			CIVIL	DANOS MORAIS E MATÉRIAS		DANO AMBIENTAL, Sofrimento de pescado
59			CIVIL	CONTRATO DE SEGURO		AÇÃO INDENIZATÓRIA movida direta e exc
63			CIVIL	RESPONSABILIDADE CIVIL		CULPA CONCORRENTE
66		5	CIVIL	JUROS MORATÓRIOS		NOVO CÓDIGO CIVIL, Juros de mora em ex

Ao clicar em "Título", os assuntos serão classificados por ordem alfabética, o que facilitará a seleção do assunto desejado. No caso do exemplo, o assunto é "Planos econômicos":

Manual de Procedimentos

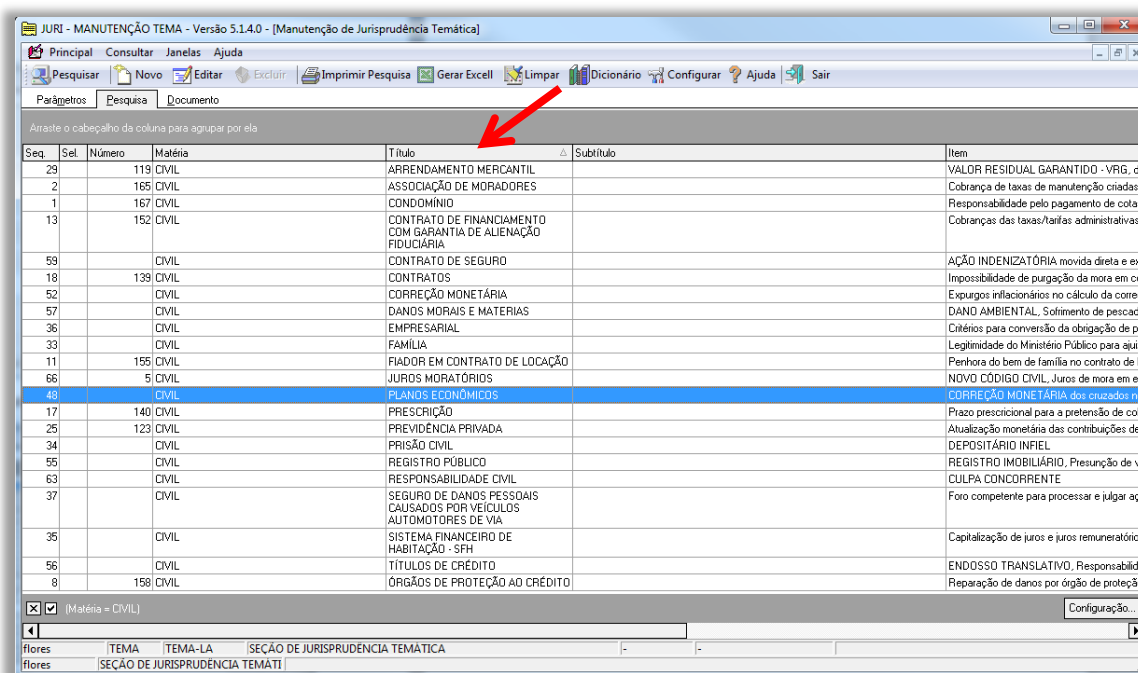

Após selecionar e dar duplo clique sobre o título, escolhe-se a aba Temas do documento:

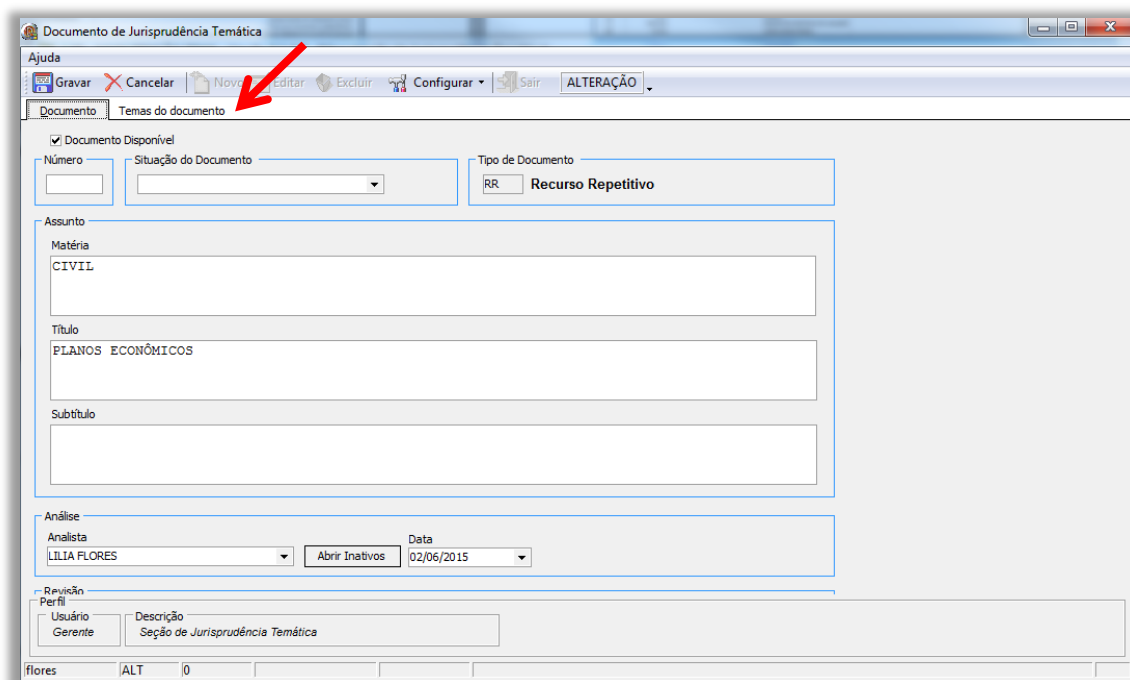

Na lista de Temas, selecionar o que interessa. No caso: *Incidência de expurgos inflacionários posteriores, a título de correção monetária plena do débito judicial, em execução individual quando inexistente condenação expressa para esse*

pagamento na sentença coletiva que reconhece o direito ao recebimento de expurgos inflacionários decorrentes do Plano Verão.

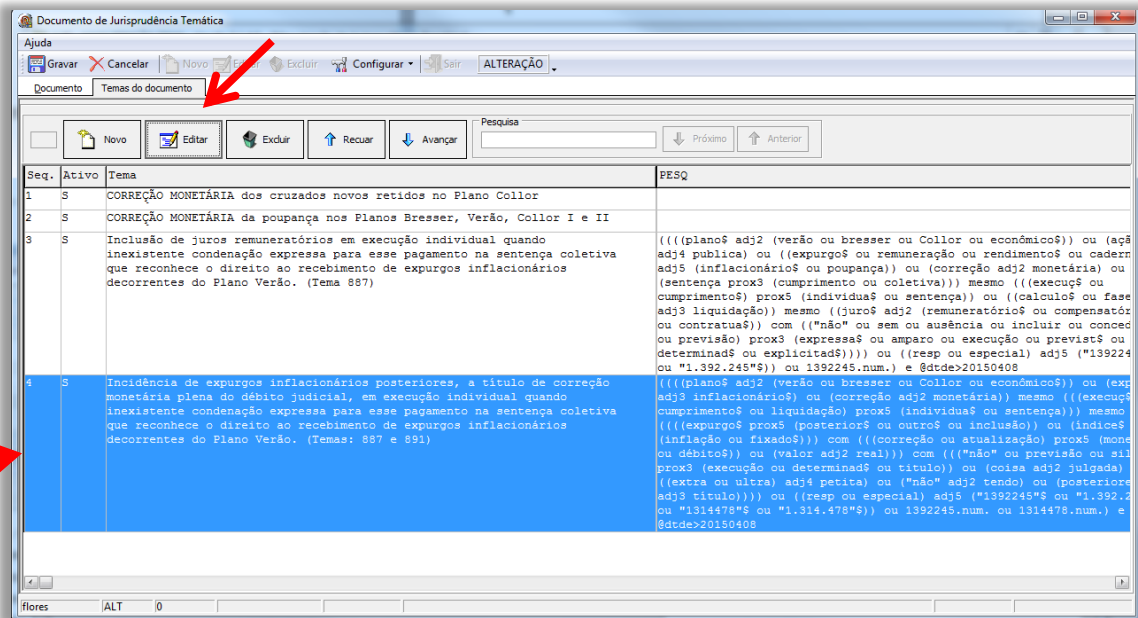

Clicar duas vezes para habilitar a edição ou marcar e clicar em editar. Das duas formas, aparecerá a seguinte tela:

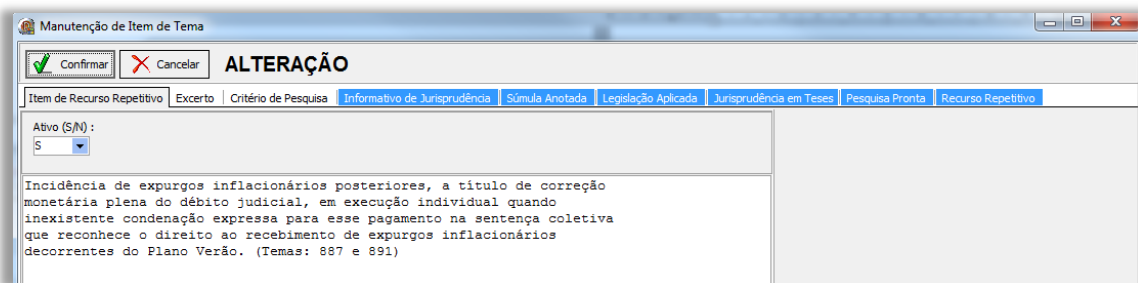

No campo referente ao Excerto, no espaço em branco logo abaixo da ementa já existente, digitar //, dar um enter e digitar novamente //. Esse procedimento é necessário para que na visualização haja o espaçamento de duas linhas entre o fim de uma ementa e o início da outra.

Antes de acrescentar outra ementa, digitar EMENTA. A colocação do é necessária para que a palavra entre esses sinais apareça em negrito na visualização (b = *bold*, negrito em inglês). Não há diferença se o b for digitado em maiúscula ou minúscula.

O excerto do novo julgado deve ter sido anteriormente elaborado e revisado, de acordo com as regras constantes deste manual.

Após a colagem o resultado é o seguinte:

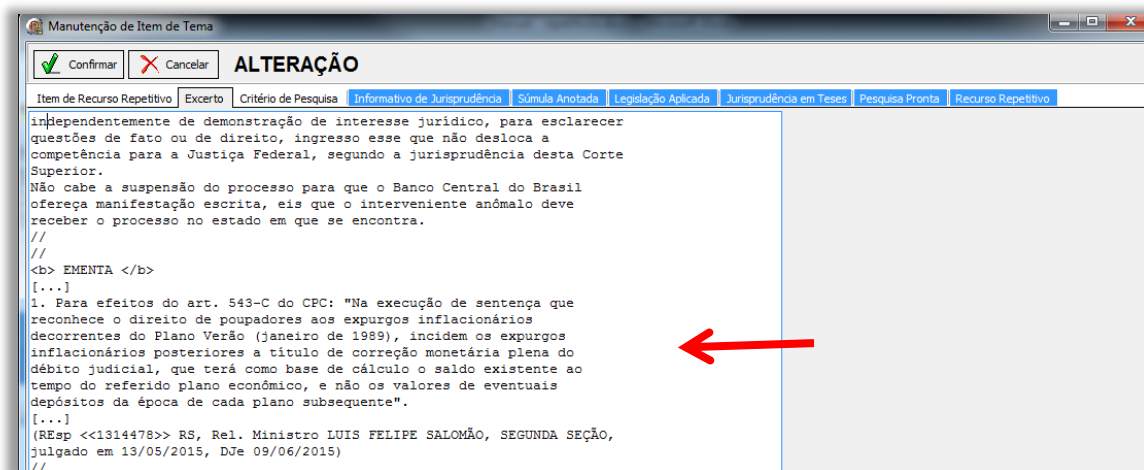

É possível que haja necessidade da realização de alguns ajustes no critério de pesquisa e na citação de outros produtos, os quais também precisam ser pesquisados diante do novo repetitivo.

Na aba Critério de pesquisa, o analista deve gravar o critério revisado.

Na aba Informativo de Jurisprudência, o analista deve clicar no ícone Novo e preencher os campos Número e Código da Nota. No primeiro, o número do Informativo deve ser preenchido com 4 dígitos, acrescentando-se, antes do número, a quantidade de 0 necessária à formação dos 4 dígitos. No segundo, o analista deve utilizar as setas para buscar a Nota relacionada ao dispositivo em estudo. Em seguida, deve clicar no ícone Confirmar.

Na aba Súmula Anotada, o analista deve clicar no ícone Novo e preencher o campo número com o número da Súmula. Em seguida, deve clicar no ícone Confirmar.

Na aba Legislação Aplicada, o analista deve clicar no ícone Novo, selecionar a Matéria de interesse, dar um Enter e utilizar as setas para buscar o artigo relacionado ao tema em estudo. Em seguida, deve clicar no ícone Confirmar.

Na aba Jurisprudência em Teses, o analista deve clicar no ícone Novo, selecionar a Matéria de interesse, dar um Enter e utilizar as setas para buscar a Edição relacionada ao dispositivo em estudo. Em seguida, deve clicar no ícone Confirmar.

Na aba Pesquisa Pronta, o analista deve clicar no ícone Novo, selecionar a Matéria de interesse, dar um Enter e utilizar as setas para buscar a Edição relacionada ao dispositivo em estudo. Em seguida, deve clicar no ícone Confirmar.

Após conferir todo o lançamento, clicar em confirmar e Gravar.

O sistema apresentará a mensagem documento alterado com sucesso:

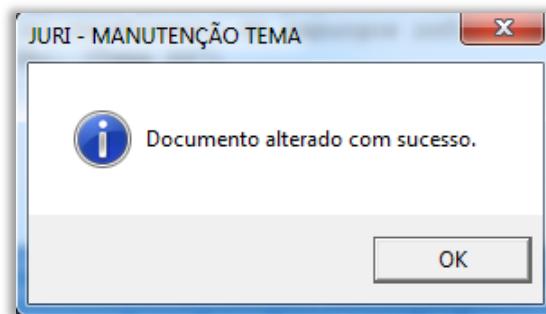

A inclusão foi concluída e o recurso já pode ser consultado na internet/intranet.

7.3.5.2. *Recurso com o mesmo ramo do Direito e mesmo assunto, mas com novo tema*

Tome-se, como exemplo, o REsp 1.361.811/RS:

- a) Ramo do Direito: Processual Civil;
- b) Assunto: Custas processuais;
- c) Tema: Possibilidade de cancelamento da distribuição da impugnação ao cumprimento de sentença ou dos embargos à execução diante do não recolhimento regular das custas. (Temas: 674, 675 e 676)

Após consulta ao Índice, verifica-se que há recurso no mesmo ramo do Direito e com o mesmo assunto, mas o tema é novo.

Dessa forma, na tela inicial, escolher o ramo do Direito. No caso, Processual Civil:

Manual de Procedimentos

Após, deve-se escolher dentre os assuntos existentes no ramo do Direito. No caso do exemplo, Custas processuais:

Seq.	Sel.	Número	Matéria	Título	Subtítulo	Item
8		153	PROCESSUAL CIVIL	CUMPRIMENTO DE SENTENÇA DECLARATÓRIA		Eficácia exec
26			PROCESSUAL CIVIL	CUSTAS PROCESSUAIS		CARTA PRE
16		127	PROCESSUAL CIVIL	DECISÃO JUDICIAL		Adoção de r
17		126	PROCESSUAL CIVIL	DEPÓSITO JUDICIAL		Necessidade
27			PROCESSUAL CIVIL	DUPLO GRAU DE JURISDIÇÃO OBRIGATÓRIO		SENTENÇA
32			PROCESSUAL CIVIL	EMBARGOS DE DECLARAÇÃO		Cabimento d
43			PROCESSUAL CIVIL	EMBARGOS INFRINGENTES		Cabimento d
28			PROCESSUAL CIVIL	EMBARGOS À EXECUÇÃO		GARANTIA

A tela seguinte será:

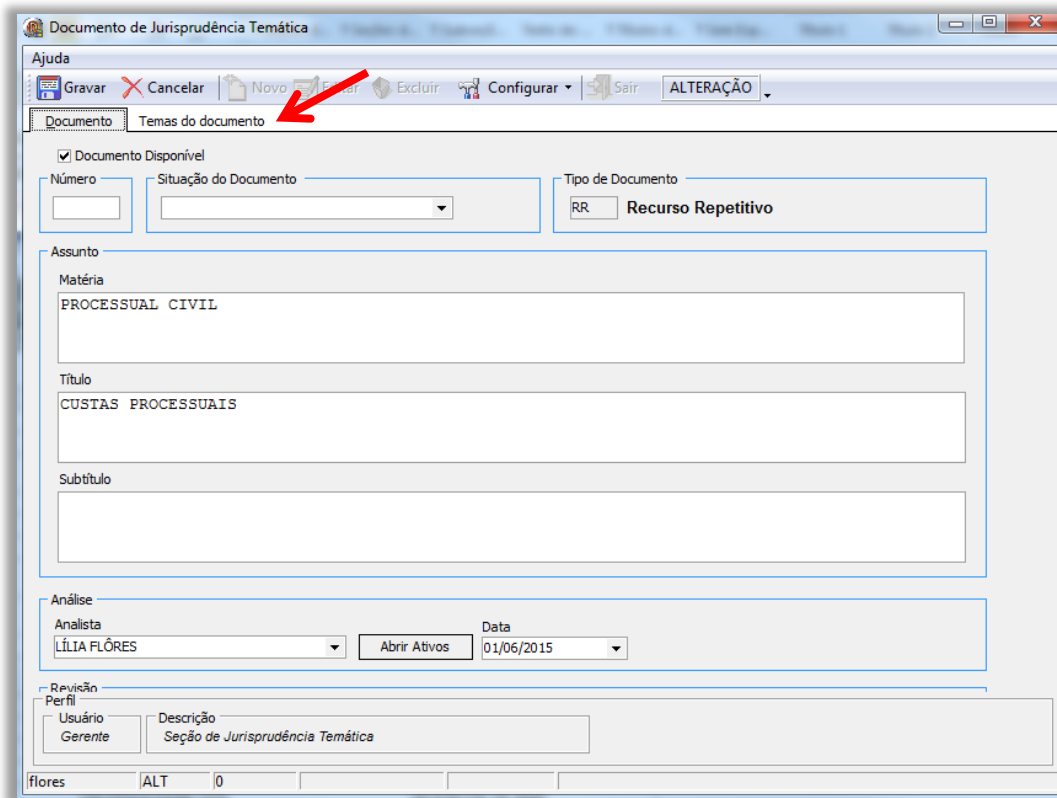

Ao selecionar a aba “Temas do documento” será aberta uma tela com a listagem de todos os temas já lançados sobre o título/assunto escolhido:

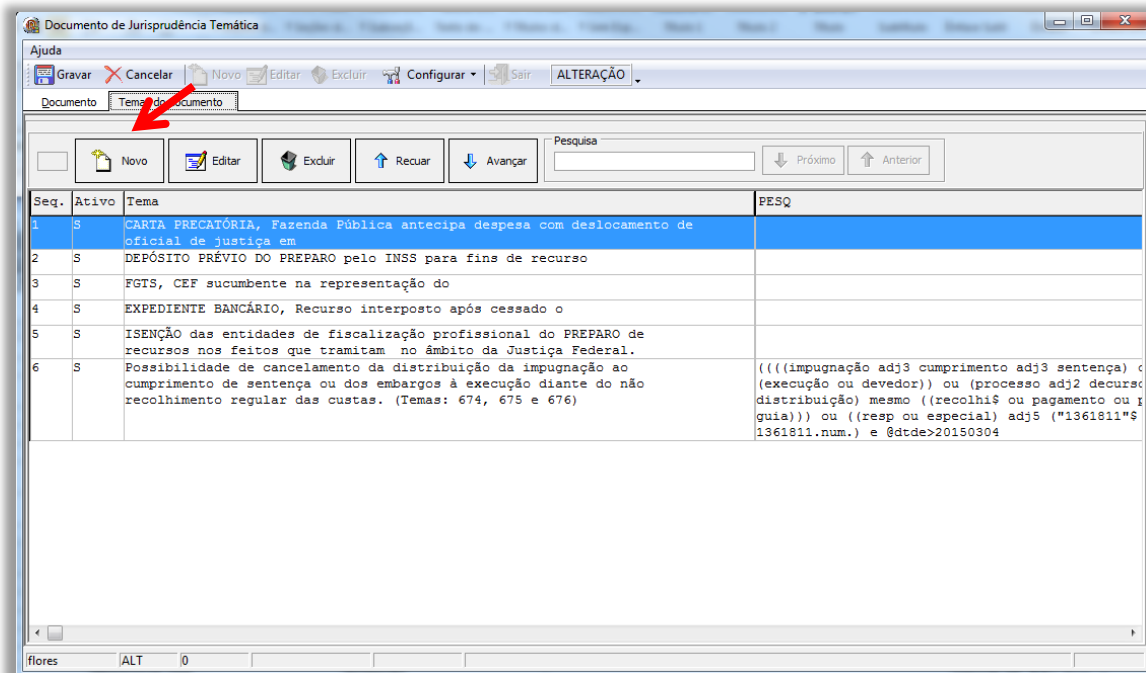

Clica-se, então, em “Novo” e é aberta a seguinte tela:

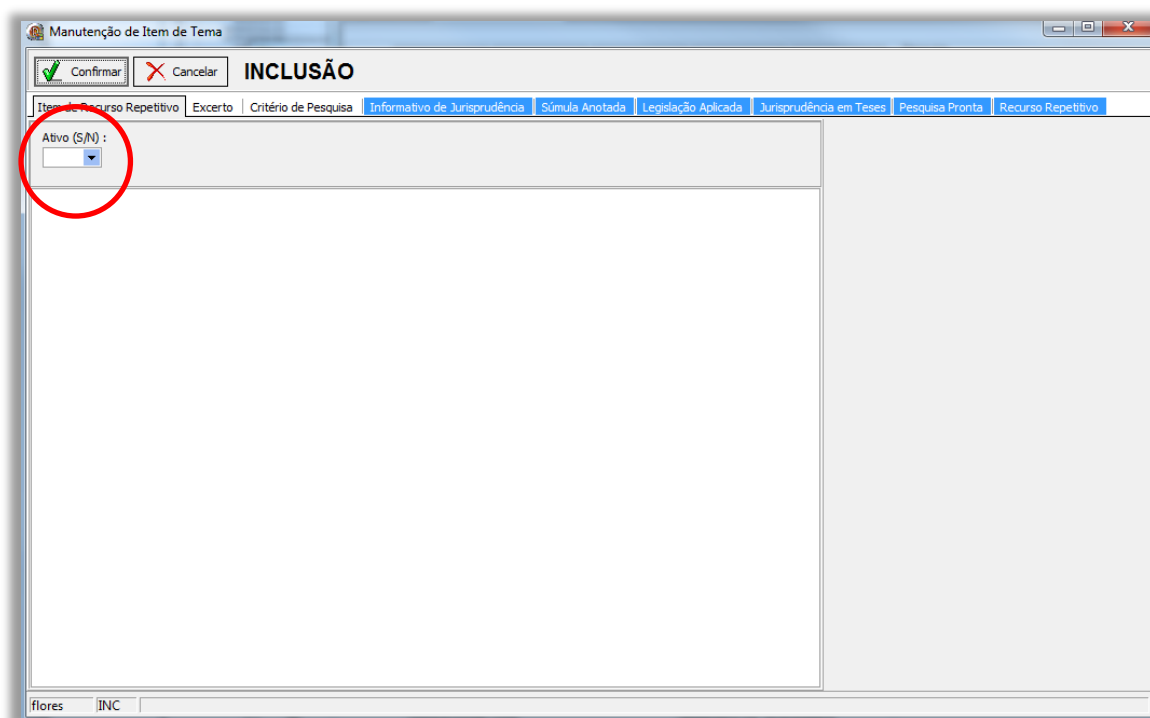

Procede-se, então, ao preenchimento de todos os campos, de acordo com as orientações constantes do item *Recurso com Mesmo Ramo do Direito, Mesmo Assunto e Mesmo Tema*.

Para disponibilizar a visualização do documento, coloca-se a opção S no campo Ativo.

Após conferir todo o lançamento, clicar em Confirmar e Gravar.

O sistema apresentará a mensagem Documento alterado com sucesso:

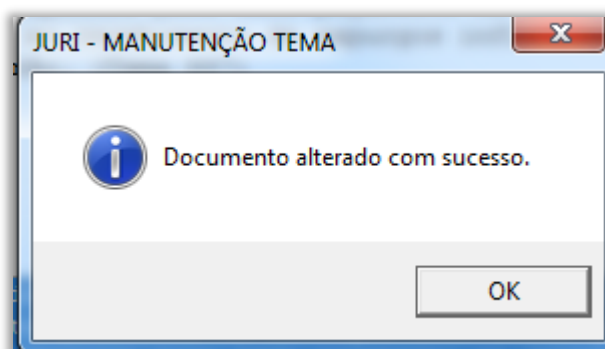

A inclusão foi concluída e o recurso já pode ser consultado na internet/intranet.

7.3.5.3. Recurso com mesmo ramo do Direito e novo assunto

Tome-se, como exemplo, o REsp 1.338.942/SP:

- a) Ramo do Direito: Administrativo;
- b) Assunto: Atividade veterinária;
- c) Tema: Desnecessidade de registro no Conselho Regional de Medicina Veterinária e de contratação de profissional nele inscrito como responsável técnico pelas pessoas jurídicas que exploram atividades de comercialização de animais vivos e venda de medicamentos veterinários.
(Tema: 616, 617)

Na tela inicial do aplicativo Manutenção TEMA, clicar em “Novo”:

JURI - MANUTENÇÃO TEMA - Versão 6.3.0.0 - [Manutenção de Jurisprudência Temática]

Principal Consultar Janelas Ajuda

Pesquisar Novo Editar Imprimir Pesquisa Gerar Excell Limpar Dicionário Configurar Gravações Pendentes Sair Ajuda

Parâmetros

Tipo de Documento
RR

Matéria
ADMINISTRATIVO

Título

Situação

Critério de Busca

Perfil
Usuário: Gerente
Nome do Perfil: SEÇÃO DE JURISPRUDÊNCIA TEMÁTICA -

lores TEMAS

Abrirá a seguinte tela:

Manual de Procedimentos

Documento de Jurisprudência Temática

Ajuda

Gravar Cancelar Novo Editar Excluir Configurar Sair INCLUSÃO

Documento Temas do documento

Documento Disponível

Número: 168 Situação do Documento: [dropdown] Tipo de Documento: RR Recurso Repetitivo

Assunto

Matéria: [text area]

Título: [text area]

Subtítulo: [text area]

Análise

Analista: [dropdown] Abrir Inativos Data: [dropdown]

Revisão

Analista: [dropdown] Abrir Inativos Data: [dropdown]

Inclusão do Documento

Analista: [dropdown] Data: [dropdown] Última Alteração do Documento

Analista: [dropdown] Data: [dropdown]

Perfil

Usuário: Gerente Descrição: Seção de Jurisprudência Temática

fiores INC 0

No campo “Matéria”, lançar o ramo do Direito e, no campo “Título”, acrescentar o novo assunto. Posteriormente, inserir os analistas responsáveis pela análise e pela revisão, bem como a data.

Clicar na aba “Temas do documento” e, em seguida, em “Novo”:

Documento de Jurisprudência Temática

Ajuda

Gravar Cancelar Novo Editar Excluir Configurar Sair INCLUSÃO

Documento Temas do documento

Novo Editar Excluir Recuar Avançar Pesquisa

Seq.	Ativo	Tema	PESQ

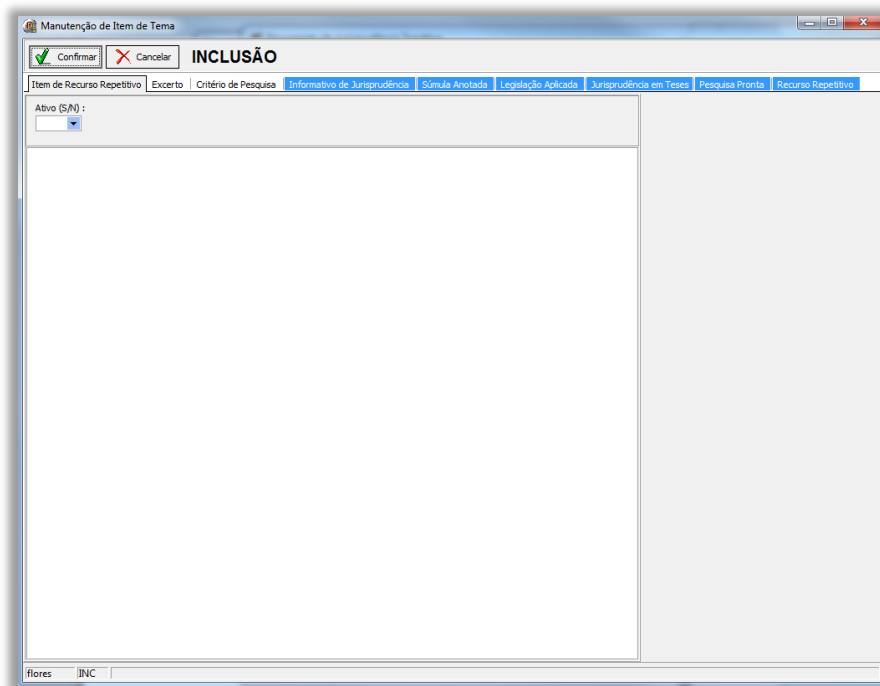

Procede-se, então, ao preenchimento de todos os campos, de acordo com as orientações constantes do item *Recurso com Mesmo Ramo do Direito, Mesmo Assunto e Mesmo Tema*.

Para disponibilizar a visualização do documento, coloca-se a opção S no campo Ativo.

Após conferir todo o lançamento, clicar em Confirmar e Gravar.

O sistema apresentará a mensagem Documento alterado com sucesso:

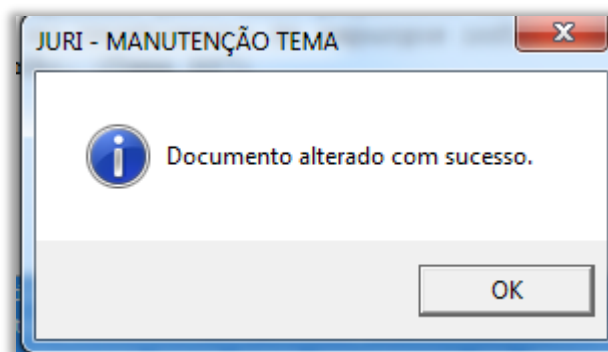

A inclusão foi concluída e o recurso já pode ser consultado na internet/intranet.

7.3.5.4. Recurso com novo ramo do Direito

Na hipótese de não existir no Índice o ramo do Direito, os passos a serem seguidos são idênticos aos do lançamento de recurso com mesmo ramo do Direito e novo assunto.

Procede-se ao preenchimento de todos os campos.

Para disponibilizar a visualização do documento, coloca-se a opção S no campo Ativo.

Após conferir todo o lançamento, clicar em Confirmar e Gravar.

O sistema apresentará a mensagem Documento alterado com sucesso:

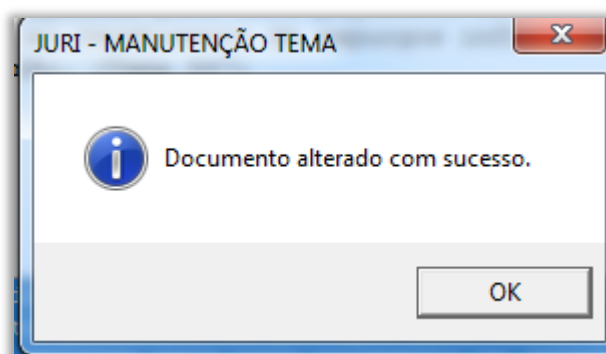

A inclusão foi concluída e o recurso já pode ser consultado na internet/intranet.

ANEXO 1 – CRITÉRIOS DE PESQUISA PARA O RESGATE DE JULGADOS REFERENTES A DISPOSITIVOS LEGAIS ESPECÍFICOS OU ENUNCIADOS DE SÚMULAS DO STJ E DO STF

A- CRITÉRIO DE PESQUISA PARA O RESGATE, EM QUALQUER DOS CAMPOS, DE JULGADOS REFERENTES A ESPECÍFICO ARTIGO, INTEGRANTE DE DETERMINADA NORMA:

((((art\$) adj2 'número do artigo') prox4 (((número da norma, sem ponto\$ ou número da norma, com ponto\$ ou sigla correspondente à norma\$ ou assunto da norma, ou nome pelo qual é conhecida)))) ou (art adj 'número do artigo, antecedido de tantos zeros quantos necessários para completar cinco algarismos' com 'número da norma, sem ponto, antecedido de tantos zeros quantos necessários para completar seis algarismos').ref.)

B- CRITÉRIO DE PESQUISA PARA O RESGATE, EM QUALQUER DOS CAMPOS, DE JULGADOS REFERENTES A ESPECÍFICO ARTIGO, INTEGRANTE DE DETERMINADA NORMA quando o artigo possui outros dispositivos a ele agrupados, por exemplo, parágrafos, incisos e alíneas:

((((art\$) adj2 'número do artigo') prox4 (((número da norma, sem ponto\$ ou número da norma, com ponto\$ ou sigla correspondente à norma\$ ou assunto da norma, ou nome pelo qual é conhecida)))) ou (art adj 'número do artigo, antecedido de tantos zeros quantos necessários para completar cinco algarismos' com 'número da norma, sem ponto, antecedido de tantos zeros quantos necessários para completar seis algarismos').ref.) não ((art\$ adj10 ('número do artigo' ou 'número do artigo com cinco dígitos') adj10 (§ ou §§ ou par\$ ou inc\$ ou alinea\$ ou let\$)))

C- CRITÉRIO DE PESQUISA PARA O RESGATE, EM QUALQUER DOS CAMPOS, DE JULGADOS REFERENTES A ESPECÍFICO ARTIGO, INTEGRANTE DE DETERMINADA NORMA, COM ESPECIFICAÇÃO DE ÓRGÃOS JULGADORES, E COM DELIMITADOR TEMPORAL INCIDENTE APENAS SOBRE OS JULGADOS PROFERIDOS PELOS ÓRGÃOS JULGADORES NÃO ESPECIFICADOS:

(((((art\$) adj2 'número do artigo') prox4 (((número da norma, sem ponto\$ ou número da norma, com ponto\$ ou sigla correspondente à norma\$ ou assunto da norma, ou nome pelo qual é conhecida)))) ou (art adj 'número do artigo, antecedido de tantos zeros quantos necessários para completar cinco algarismos' com 'número da norma, sem ponto, antecedido de tantos zeros quantos necessários para completar seis algarismos').ref. e ((primeira seção).org. ou (segunda seção).org. ou (terceira seção).org. ou (corte especial).org.)) ou (((art\$) adj2 'número do artigo') prox4 (((número da norma, sem ponto\$ ou número da norma, com ponto\$ ou sigla correspondente à norma\$ ou assunto da norma, ou nome pelo qual é conhecida)))) ou (art adj 'número do artigo, antecedido de tantos zeros quantos necessários para completar cinco algarismos' com 'número da

norma, sem ponto, antecedido de tantos zeros quantos necessários para completar seis algarismos').ref. e @dtde=>seqüência formada por ano, com quatro algarismos, mês, com dois algarismos e dia, com dois algarismos))

D- CRITÉRIO DE PESQUISA PARA O RESGATE, NO CAMPO “REFERÊNCIAS LEGISLATIVAS”, DE JULGADOS REFERENTES A ESPECÍFICO INCISO, CONTIDO EM DETERMINADO ARTIGO, INTEGRANTE DE CERTA NORMA:

((art adj 'número do artigo, antecedido de tantos zeros quantos necessários para completar cinco algarismos' adj15 inc adj 'número do inciso, em algarismos indo-arábicos, antecedido de tantos zeros quantos necessários para completar cinco algarismos').ref. não (art adj 'número do artigo, antecedido de tantos zeros quantos necessários para completar cinco algarismos' adj15 (art adj5 (inc adj 'número do inciso, em algarismos indo-arábicos, antecedido de tantos zeros quantos necessários para completar cinco algarismos'))).ref.) mesmo 'número da norma, sem ponto, antecedido de tantos zeros quantos necessários para completar seis algarismos')

E- CRITÉRIO DE PESQUISA PARA O RESGATE, NO CAMPO “REFERÊNCIAS LEGISLATIVAS”, DE JULGADOS REFERENTES A ESPECÍFICO PARÁGRAFO, CONTIDO EM DETERMINADO ARTIGO, INTEGRANTE DE CERTA NORMA:

((art adj 'número do artigo, antecedido de tantos zeros quantos necessários para completar cinco algarismos' adj15 par adj 'número do parágrafo, antecedido de tantos zeros quantos necessários para completar cinco algarismos').ref. não (art adj 'número do artigo, antecedido de tantos zeros quantos necessários para completar cinco algarismos' adj15 (art adj5 (par adj 'número do parágrafo, antecedido de tantos zeros quantos necessários para completar cinco algarismos'))).ref.) mesmo 'número da norma, sem ponto, antecedido de tantos zeros quantos necessários para completar seis algarismos')

F- CRITÉRIO DE PESQUISA PARA O RESGATE, EM QUALQUER DOS CAMPOS, DE JULGADOS REFERENTES A ESPECÍFICO INCISO, CONTIDO EM DETERMINADO ARTIGO, INTEGRANTE DE CERTA NORMA:

((art adj 'número do artigo, antecedido de tantos zeros quantos necessários para completar cinco algarismos' adj15 inc adj 'número do inciso, em algarismos indo-arábicos, antecedido de tantos zeros quantos necessários para completar cinco algarismos').ref. não (art adj 'número do artigo, antecedido de tantos zeros quantos necessários para completar cinco algarismos' adj15 (art adj5 (inc adj 'número do inciso, em algarismos indo-arábicos, antecedido de tantos zeros quantos necessários para completar cinco algarismos'))).ref.) mesmo 'número da norma, sem ponto, antecedido de tantos zeros quantos necessários para completar seis algarismos') ou (((art\$ prox15 'número do artigo' prox15 'número do inciso, em algarismos romanos') e (número da norma, sem ponto\$ ou número da norma, com ponto\$ ou sigla correspondente à norma\$ ou (assunto da norma, ou nome pelo qual é conhecida))) não ((art\$ adj10 (§ ou §§ ou par\$ ou inc\$ ou alinea\$) adj5 'número do artigo'))))

G- CRITÉRIO DE PESQUISA PARA O RESGATE, EM QUALQUER DOS CAMPOS, DE JULGADOS REFERENTES A ESPECÍFICO PARÁGRAFO, CONTIDO EM DETERMINADO ARTIGO, INTEGRANTE DE CERTA NORMA:

((art adj 'número do artigo, antecedido de tantos zeros quantos necessários para completar cinco algarismos' adj15 par adj 'número do parágrafo, em algarismos indo-arábicos, antecedido de tantos zeros quantos necessários para completar cinco algarismos').ref. não (art adj 'número do artigo, antecedido de tantos zeros quantos necessários para completar cinco algarismos' adj15 (art adj5 (par adj 'número do parágrafo, em algarismos indo-arábicos, antecedido de tantos zeros quantos necessários para completar cinco algarismos'))).ref.) mesmo 'número da norma, sem ponto, antecedido de tantos zeros quantos necessários para completar seis algarismos' ou (((art\$ prox15 'número do artigo' prox15 ('\$número do parágrafo' ou '\$espaçonúmerodoparágrafo' ou (par adj15 'número do parágrafo')) e (número da norma, sem ponto\$ ou número da norma, com ponto\$ ou sigla correspondente à norma\$ ou assunto da norma, ou nome pelo qual é conhecida)))) não ((art\$ adj10 (§ ou §§ ou par\$ ou inc\$ ou alinea\$) adj5 'número do artigo'))

H- CRITÉRIO DE PESQUISA PARA O RESGATE, EM QUALQUER DOS CAMPOS, DE JULGADOS REFERENTES A DETERMINADO ENUNCIADO DE SÚMULA DO STJ:

(((((sum(stj) mesmo (sum adj ' número do enunciado antecedido de tantos zeros quanto necessários para completar seis dígitos')).ref.) ou ((sum\$ ou verbete\$ ou enunciado\$) adj4 ('número do enunciado '/stj ou 'número do enunciado antecedido de um zero'/stj))) ou ((sum\$ ou verbete\$ ou enunciado\$) adj4 ('número do enunciado' ou 'número do enunciado antecedido de um zero')) com (((tribunal da cidadania' ou ((corte ou tribunal) adj4 uniformiz\$) ou (\$est? adj sodalicio) ou (\$est? adj corte) ou (\$esta adj corte adj superior) ou 'superior tribunal de justica' ou 'stj') ou (corte prox3 superior prox3 justica) ou (superior prox2 tribunal prox3 justica)))) não (('número do enunciado' OU 'número do enunciado antecedido de um zero') prox4 (vinculante ou stf ou suprem\$ ou informativo\$ ou excelso)))) ou ('pesquisa pelo assunto' e @dtde=>AAAAMMDD)

I- CRITÉRIO DE PESQUISA PARA O RESGATE, EM QUALQUER DOS CAMPOS, DE JULGADOS REFERENTES A DETERMINADO ENUNCIADO DE SÚMULA DO STF:

((número do enunciado/stf ou (((número do enunciado, antecedido de tantos zeros quantos necessários para completar seis algarismos' ou 'número do enunciado') prox4 ('sum.' ou verbete\$ ou enunciado\$ ou sum ou sumula\$)) com (((excels? ou suprem?) ou stf))) ou (('número do enunciado, antecedido de tantos zeros quantos necessários para completar seis algarismos' mesmo stf) e sum).ref.))

GLOSSÁRIO

1. **Acórdão** – decisão do órgão colegiado de um tribunal (câmara, turma, seção, órgão especial, plenário etc.), que se diferencia da sentença, da Decisão Interlocutória e do despacho, que emanam de um órgão monocrático, seja este um juiz de primeiro grau, seja um desembargador ou ministro de tribunais — estes, normalmente, na qualidade de relator, de presidente ou vice-presidente, quanto os atos de sua competência. O acórdão é composto de relatório, voto e dispositivo.
2. **Acórdão Principal, Documento Principal, Principal** – são os documentos visualizados durante a pesquisa de jurisprudência. Esses acórdãos são submetidos a tratamento documentário que resulta no Espelho do Acórdão.
3. **Acórdão Sucessivo, Documento Sucessivo, Sucessivo** – são os julgados com o mesmo conteúdo decisório do principal e são identificados apenas pela sigla da classe, número de classe e unidade da federação, número de registro e datas de decisão e publicação. Esse documento é inserido em um campo específico do espelho do documento selecionado como principal, organizado de forma sequencial e ordenado por data de julgamento do mais recente para o mais antigo.
4. **Classificação** – atividade desenvolvida na Seção de Seleção e Classificação, que visa identificar qual tratamento o documento analisado deverá receber: VE (Vide Ementa); TD (Triagem Diferenciada); e IA (Informações Adicionais).
5. **Considerações do Ministro** – são manifestações, exaradas por membro de órgão colegiado, que não são utilizadas por este órgão, no caso concreto, como fundamento para a decisão, não configurando, portanto, deliberação do Tribunal sobre determinada matéria, mas simples adiantamento de posição ou opinião sobre o tema.
6. **Contexto Fático** – elemento fático relevante considerado na análise da Questão Jurídica.
7. **Ementa jurisprudencial** – produto documentário elaborado a partir do documento-fonte acórdão, contíguo a este e publicado originalmente no alto do acórdão, visando a facilitar o processo de pesquisa.

8. **Entendimento** – posicionamento do STJ sobre a Questão Jurídica apreciada.
9. **Enunciado de Jurisprudência** – resumo elaborado a partir do documento fonte acórdão, tendo como objetivo retratar as teses jurídicas de forma complementar ou não à ementa do acórdão, a partir de uma metodologia própria de análise documentária baseada em quatro categorias temáticas, a saber: Entendimento, Questão Jurídica, Contexto Fático e Fundamento. O enunciado poderá variar quanto à técnica de Tradução, a depender do produto de análise oferecido pela Secretaria de Jurisprudência.
10. **Espelho do Acórdão** – nome dado ao documento-padrão obtido na página da Pesquisa de Jurisprudência, que se traduz em uma representação gráfica dos temas jurídicos discutidos no inteiro teor do acórdão. Viabiliza o acesso do usuário à informação, por meio de recursos que facilitam a pesquisa.
11. **Extrato** – versão abreviada de um documento, feita mediante a extração de frases, também chamado de excerto.
12. **Fundamentos** – razões que sustentam ou justificam o Entendimento.
13. **Informações Adicionais** – campo do Espelho do Acórdão elaborado pela Secretaria de Jurisprudência com o objetivo de complementar a ementa elaborada pelos Gabinetes dos Ministros, em relação às teses jurídicas decididas no acórdão e não retratadas na ementa, mediante a utilização de uma linguagem livre, e organizado em uma sequência de ideias que obedece a uma estrutura bipartida: a primeira parte segue uma sequência flexível quanto aos elementos da tese Entendimento, Questão Jurídica e Contexto Fático, e a segunda parte apresenta o elemento da tese Fundamentação.
14. **Informações Complementares** – campo do Espelho do Acórdão elaborado pela Secretaria de Jurisprudência com o objetivo de complementar a ementa elaborada pelos Gabinetes dos Ministros, em relação às teses jurídicas decididas no acórdão e não retratadas na ementa, mediante a utilização de uma linguagem controlada e vinculada ao Tesouro Jurídico, e organizado em uma sequência de ideias que obedece a uma ordem rígida quanto aos elementos Entendimento, Instituto Jurídico, Contexto Fático e Fundamentação.

- 15. Jurisprudência** – conjunto de decisões que constitui uma norma geral aplicável a todas as hipóteses similares e idênticas.
- 16. Marcação** – sinalização feita no acórdão pelos analistas da Seção de Seleção e Classificação de qual classificação, a princípio, o acórdão deverá receber como forma de tratamento da informação e alimentação dos campos do espelho de cada documento.
- 17. Notas** – é o campo destinado à formação de índices sobre determinados assuntos pré-estabelecidos com grande valor jurisprudencial ou para indicar a correlação com outra classe processual.
- 18. *Obiter dictum*** – argumentos expendidos para completar o raciocínio, mas que não desempenham papel fundamental na formação do julgado e cuja supressão não prejudica o comando da decisão, mantendo-a íntegra e inabalada.
- 19. Outras Informações** – campo do Espelho do Acórdão elaborado pela Secretaria de Jurisprudência com o objetivo de complementar a ementa elaborada pelos Gabinetes dos Ministros, em relação às teses jurídicas decididas no acórdão e não retratadas na ementa, mediante a utilização de uma linguagem livre, e organizado em uma sequência de ideias que obedece a uma ordem rígida quanto aos elementos Entendimento, Instituto Jurídico, Contexto Fático e Fundamentação.
- 20. Palavras de Resgate** – campo do Espelho do Acórdão alimentado pela Secretaria de Jurisprudência que traz termos auxiliares ao resgate da informação de forma complementar aos campos Ementa e Informações Adicionais.
- 21. Prestação jurisdicional** – resposta dada pelo magistrado a partir do exercício do direito de ação, não podendo o juiz recusar-se a exarar a sentença de mérito, seja favorável ou não àquele que o exercitou.
- 22. Principal** – é o espelho do acórdão incluído na base de dados quando, após triagem e pesquisa, não há identidade com outro espelho já existente. A correspondência deve observar os seguintes critérios: mesma classe, mesmo relator, mesmo órgão julgador, mesma decisão e mesma ementa.

- 23. Questão Jurídica** – matéria objeto do recurso que é apreciada e discutida no acórdão.
- 24. Referência Legislativa** - é o campo que visa resgatar a matéria discutida ou o seu fundamento, por meio da norma jurídica representativa da tese.
- 25. Ressalva de Entendimento** - por sua vez, é a manifestação de membro de órgão colegiado acerca da discordância de sua opinião quanto à solução dada pela maioria em relação à matéria, seguida, ou antecedida, de declaração de acatamento à posição majoritária.
- 26. Resumo** – texto breve e coerente que se destina a informar o usuário sobre os conhecimentos essenciais transmitidos por um documento.
- 27. Resumo Estruturado** – campo do Espelho do Acórdão elaborado pela Secretaria de Jurisprudência mediante a indexação de termos controlados vinculados ao Tesouro Jurídico, com o objetivo de retratar todas as teses jurídicas contidas em todos os votos do acórdão (voto vencedor, voto vencido, votos-vista e votos vogais).
- 28. Seleção** – escolha, a partir de critérios objetivos, dos acórdãos que serão inseridos na base de dados como principais ou sucessivos.
- 29. Sucessivos** – campo alimentado pela SESUP e pela SCLAS, no qual é feito o encaixe dos acórdãos por ao menos uma das teses do documento selecionado como representativo das teses (principais).
- 30. Tesouro Jurídico** – conjunto de termos de conteúdo jurídico utilizados para a elaboração dos enunciados de jurisprudência.
- 31. Veja** – é o campo responsável pela indicação dos precedentes, informativos e repositórios jurisprudenciais citados no acórdão pelos Ministros ilustrando a fundamentação do seu entendimento.
- 32. Vocabulário controlado** – lista de termos autorizados, que viabilizam a indexação de um documento.

REFERÊNCIAS

ASSOCIAÇÃO BRASILEIRA DE NORMAS TÉCNICAS. **NBR 6023**: informação e documentação: referências: elaboração. Rio de Janeiro: ABNT, 2002.

DINIZ, Maria Helena. **Compêndio de Introdução à Ciência do Direito**. 15. ed. São Paulo: Saraiva, 2003.

GUIMARÃES, José Augusto Chaves. **Análise documentária em jurisprudência: subsídios para uma metodologia de indexação de acórdãos trabalhistas brasileiros**. São Paulo, 1994. Tese (Doutorado em Ciências da Comunicação) – Escola de Comunicações e Artes, Universidade de São Paulo.

REALE, Miguel, **Lições preliminares de direito**. São Paulo: Saraiva, 1977.

STRECK, Lenio Luiz, **Súmulas no direito brasileiro: eficácia, poder e função**, Porto Alegre, ed. Livraria do Advogado, 1995.

SUPERIOR TRIBUNAL DE JUSTIÇA. **Diretrizes para elaboração e padronização dos Manuais da Secretaria de Jurisprudência**, versão aprovada em agosto de 2013. Não publicado.